

**EDITAL DE TOMADA DE PREÇOS Nº 009/2022 SEINFRA**

**LICITAÇÃO DO TIPO MENOR PREÇO GLOBAL PARA A CONTRATAÇÃO DE EMPRESA PARA PRESTAÇÃO DOS SERVIÇOS DE CONSTRUÇÃO DE UMA PASSAGEM MOLHADA NO ASSENTAMENTO PALMARES, DISTRITO DE CURRAL VELHO ZONA RURAL DE CRATEÚS, JUNTO A SECRETARIA DA INFRAESTRUTURA DO MUNICÍPIO DE CRATEÚS – CE.**

A Prefeitura Municipal de Crateús, através da Comissão Permanente de Licitação, devidamente nomeada pela Portaria Nº 006.01.04/2022 de 01 de abril de 2022, tornam público para conhecimento dos interessados que, na data, horário e local abaixo previsto, abrirá licitação, na modalidade Tomada de Preços, do tipo **MENOR PREÇO GLOBAL**, em regime de execução indireta com empreitada por preço global, para atendimento do objeto desta licitação, de acordo com as condições estabelecidas neste Edital, observadas as disposições contidas na Lei Federal nº 8.666/93 de 21.06.93 e suas alterações posteriores e na Lei Complementar nº 123/2006 e suas alterações posteriores.

---

**Unidade Administrativa:** Secretaria Municipal da Infraestrutura

**Ordenador de Despesas:** Agileu de Melo Nunes

**Dotações Orçamentárias:** 10.10.26.782.0586.1013

**Elemento de Despesa:** 4.4.90.51.00

**Tipo de Licitação:** Menor Preço Global;

**Forma de Execução:** Indireta

**Regime de Execução:** O Regime será de execução indireta, com empreitada por preço global

**Fonte de Recurso:** 700.0000.00 – Outras transferências de convênios ou repasses da União

---

**HORA, DATA E LOCAL:**

OS DOCUMENTOS DE HABILITAÇÃO E PROPOSTAS serão recebidos em sessão pública marcada para:

Às 10h00min

Do dia 6 de setembro de 2022.

No endereço: Sala da Comissão Permanente de Licitações, localizada a Avenida Edilberto Frota, 1821, Planalto, Crateús – CE.

Constituem parte integrante deste Edital, independente de transcrição os seguintes anexos:

ANEXO I — Modelo de apresentação de carta-proposta;

ANEXO II — Modelo de Declaração de Elaboração Independente de Proposta;

ANEXO III - Minuta de contrato;

ANEXO IV – Modelo de Declarações;

ANEXO V- Projeto Básico.

**1.0- DO OBJETO**

1.1- A presente licitação tem como objeto a **CONTRATAÇÃO DE EMPRESA PARA PRESTAÇÃO DOS SERVIÇOS DE CONSTRUÇÃO DE UMA PASSAGEM MOLHADA NO ASSENTAMENTO PALMARES, DISTRITO DE CURRAL VELHO ZONA RURAL DE CRATEÚS, JUNTO A SECRETARIA DA INFRAESTRUTURA DO MUNICÍPIO DE CRATEÚS – CE.**

8

1.2- O valor global estimado para estes serviços está em torno de R\$ 358.350,51 (trezentos e cinquenta e oito mil e trezentos e cinquenta reais e cinquenta e um centavos) e foi calculado a partir do orçamento básico anexo V deste Edital.

## 2 – DAS CONDIÇÕES DE PARTICIPAÇÃO

### 2.1 - PODERÃO PARTICIPAR DESTA LICITAÇÃO:

2.1.1 - Poderá participar do presente certame licitatório qualquer pessoa jurídica, localizadas em qualquer Unidade da Federação, devidamente cadastrada na Prefeitura de Crateús-CE, ou não cadastrada, que atender a todas as condições exigidas para cadastramento até o 3º (terceiro) dia anterior à data do recebimento dos envelopes, e que satisfaçam a todas as condições deste edital, inclusive tendo seus objetivos sociais ou cadastramento compatíveis com o objeto da licitação.

2.1.2 - A ME ou EPP que pretender se beneficiar, na licitação, da LC 123/06, deverá entregar à Comissão, juntamente com os envelopes de habilitação e proposta, declaração, assinada pelo titular ou representante legal da empresa, devidamente comprovada tal titularidade/representação.

2.1.3 - Só poderá solicitar quaisquer documentos, manifestar-se ou representar qualquer licitante no presente certame, representante legal habilitado, devendo cada licitante apresentar-se com apenas 01 (um) representante, devidamente munido de documentação hábil conforme itens abaixo, o qual será o único admitido a intervir nas diversas fases do procedimento licitatório, respondendo assim, para todos os efeitos, pelo licitante representado.

2.1.4.1. Documento de **identidade** de fé pública com fotografia;

2.1.4.2. **PROCURAÇÃO POR INSTRUMENTO PÚBLICO OU PARTICULAR** (acompanhado com os atos constitutivos da pessoa jurídica, ata de sua eleição, contrato social, requerimento de empresário individual, tec., nos quais estejam expressos poderes para o outorgante exercer direitos e assumir obrigações em decorrência de tal investidura). A procuração deverá indicar outorga de poderes para, na forma da lei, representar a licitante e praticar os atos a que se destinam, interpor recursos administrativos, apresentar documentos de habilitação e proposta de preços, assinar ata e os demais fins pertinentes ao certame, em nome da licitante, poderes para, na forma da lei, praticar todos os demais atos pertinentes ao certame, em nome da licitante. **OBS: não serão aceitas procurações (públicas ou particulares) com prazo de validade acima de 01 (um) ano civil, a contar da data da sua emissão.**

2.1.4.3. Caso o representante seja sócio da empresa licitante com poderes de representação, sócio-gerente, diretor do licitante ou titular de firma individual, deverão ser apresentados juntamente com o documento de identidade, documentos que comprovem tal condição (atos constitutivos da pessoa jurídica, ata de sua eleição etc.), nos quais estejam expressos seus poderes para exercer direitos e assumir obrigações em decorrência de tal investidura.

### 2.2 – NÃO PODERÃO PARTICIPAR DESTA LICITAÇÃO:

2.2.1 - Não poderão participar licitantes com sócios, cooperados, diretores ou representantes comuns.

2.2.1.1 - Se antes do início da abertura dos envelopes de preço for constatada a comunhão de sócios, diretores ou representantes entre licitantes participantes, somente uma delas poderá participar do certame.

2.2.1.2 - Se constatada a comunhão de sócios, diretores ou representantes entre licitantes participantes após a abertura dos envelopes de preço, os respectivos participantes serão automaticamente desclassificados do certame, independentemente do preço proposto.

2.2.1.3. Não poderá participar empresa declarada inidônea ou cumprindo pena de suspensão, que lhes tenham sido aplicadas, por força da Lei nº 8.666/93 e suas alterações posteriores;

a) Que tenham sido declaradas inidôneas para licitar ou contratar com a Administração Pública, de acordo com o Cadastro Nacional de Empresas Inidôneas e Suspensas (CEIS). O Presidente verificará essa condição no site <http://www.portaldatransparencia.gov.br/sancoes/ceis> na fase do credenciamento, devolvendo os envelopes das participantes que se enquadrem nesta situação;

b) Cumprindo penalidade de suspensão temporária imposta pela Prefeitura Municipal de Crateús;

c) Estejam sob falência, concordata, dissolução ou liquidação, fusão, cisão ou de incorporação;

d) Reunidos sob forma de consórcio;

I - A vedação à participações de interessadas que se apresentem constituídas sob a forma de consórcio se

X

justifica na medida em que nas contratações para fornecimento de bens/execução de serviços comuns bastante corriqueiro a participação de empresas de pequeno e médio porte, às quais, em sua maioria, apresentam o mínimo exigido no tocante à qualificação técnica e econômico-financeira, condições suficientes para a execução de contratos dessa natureza, o que não tornará restrito o universo de possíveis licitantes individuais. A ausência de consórcio não trará prejuízos à competitividade do certame, visto que, em regra, a formação de consórcios é admitida quando o objeto a ser licitado envolve questões de alta complexidade ou de relevante vulto, em que empresas, isoladamente, não teriam condições de suprir os requisitos de habilitação do edital e ainda não teriam as condições necessárias a execução do objeto individualmente. Nestes casos, a Administração, com vistas a aumentar o número de participantes, admite a formação de consórcio.

II - Tendo em vista que é prerrogativa do Poder Público, na condição de contratante, a escolha da participação, ou não, de empresas constituídas sob a forma de consórcio, com as devidas justificativas, conforme se depreende da literalidade do texto da Lei nº 8.666/93, que em seu Art. 33 que atribui à Administração a prerrogativa de admissão de consórcios em licitações por ela promovidas, pelos motivos já expostos, conclui-se que a vedação de constituição de empresas em consórcio, para o caso concreto, é o que melhor atende o interesse público, por prestigiar os princípios da competitividade, economicidade e moralidade.

III - Ressalte-se que a decisão com relação à vedação à participação de consórcios, expressa no item 2.2.1.3, alínea "d" deste edital, para o caso concreto em análise, visa exatamente afastar a restrição à competição, na medida que a reunião de empresas que, individualmente, poderiam fornecer os bens, reduziria o número de licitantes e poderia, eventualmente, proporcionar a formação de conluíus/carteis para manipular os preços nas licitações.

e) Mantendo qualquer tipo de vínculo profissional com servidor ou dirigente de órgão ou entidade contratante ou responsável pela licitação;

f) Autor do projeto básico ou executivo, pessoa física ou jurídica;

g) De empresas cujos sócios ou diretores pertençam, simultaneamente, a mais de uma firma licitante;

h) Que seja sociedade estrangeira não autorizada a funcionar no País;

i) De licitantes que estiverem enquadradas, no que couberem, ao disposto no artigo 9º, seus incisos e parágrafos, da Lei Federal nº 8.666/93 e suas posteriores atualizações;

2.2.1.4. Para averiguação do disposto contido no item 2.2.1.3 alínea "a" , a licitante deverá apresentar no ato do credenciamento consulta impressa do Cadastro Nacional de Empresas Inidôneas e Suspensas – CEIS, emitido via internet no sítio do portal da transparência do governo federal (<http://www.portaldatransparencia.gov.br/sancoes/ceis>), para comprovação ou não se a empresa sofre sanção da qual decorra como efeito restrição ao direito de participar em licitações ou de celebrar contratos com a Administração Pública.

2.2.2. Não poderá participar empresa que não explore ramo de atividade compatível com o objeto desta licitação.

2.2.3. É vedado ao servidor dos órgãos e/ou entidades da Administração Pública Municipal de Crateús, Autarquias, Empresas Públicas ou Fundações, instituídas ou mantidas pelo Poder Público Municipal de Crateús, participar como licitante, direta ou indiretamente por si, por interposta pessoa, dos procedimentos desta Licitação;

2.2.4- A caracterização das situações expostas no item 2.2, a partir da constatação pela Comissão, implicará na eliminação sumária do proponente do respectivo processo.

## 2.3. DO CREDENCIAMENTO

2.3.1. **CREDCIAMENTO:** Cada licitante deverá apresentar-se com apenas 01 (um) representante, devidamente munido de documentação hábil de credenciamento, o qual será o único admitido a intervir nas diversas fases do procedimento licitatório, respondendo assim, para todos os efeitos, pelo licitante representado.

2.3.2. Cada representante deverá apresentar ainda:

### 2.3.2.1 TRATANDO-SE DE PROPRIETÁRIO OU SÓCIO ADMINISTRADOR:

2.3.2.1.1. Documento de *identidade* de fé pública com fotografia;

- 2.3.2.1.2. Ato Constitutivo da Empresa (**Contrato Social/Estatuto Social/Registro de Firma Individual**) em vigor, devidamente registrado na Junta Comercial, em se tratando de Sociedade Comercial; e, no caso de Sociedade por Ações, acompanhado dos documentos referentes às eleições de seus administradores;
- 2.3.2.1.3. Verificação, conforme determina o item 2.2.1.4, através de consulta ao Cadastro Nacional de Empresas Inidôneas e Suspensas – CEIS, emitido via internet no sítio do portal da transparência do governo federal, para comprovação ou não se a empresa sofre sanção da qual decorra como efeito restrição ao direito de participar em licitações ou de celebrar contratos com a Administração Pública.

### 2.3.2.2. TRATANDO-SE DE REPRESENTANTE LEGAL:

- 2.3.2.2.1 - Documento de **identidade** de fé pública com fotografia;
- 2.3.2.2.2. Ato Constitutivo da Empresa (**Contrato Social/Estatuto Social/Registro de Firma Individual**) em vigor, devidamente registrado na Junta Comercial, em se tratando de Sociedade Comercial; e, no caso de Sociedade por Ações, acompanhado dos documentos referentes às eleições de seus administradores;
- 2.3.2.2.3. **PROCURAÇÃO POR INSTRUMENTO PÚBLICO OU PARTICULAR**, (acompanhado com os atos constitutivos da pessoa jurídica, ata de sua eleição, contrato social, requerimento de empresário individual, etc, nos quais estejam expressos poderes para o outorgante exercer direitos e assumir obrigações em decorrência de tal investidura). A procuração ainda deverá indicar outorga de poderes para, na forma da lei, representar a licitante e praticar os atos a que se destina interpor recursos administrativos, apresentar documentos de habilitação e proposta de preços, assinar ata e os demais fins pertinentes ao certame, em nome da licitante, poderes para, na forma da lei, formular ofertas e lances verbais de preços e praticar todos os demais atos pertinentes ao certame, em nome da licitante. **OBS: não serão aceitas procurações (públicas ou particulares) com prazo de emissão acima de 01 (um) ano civil, a contar da data da sua emissão**
- 2.3.2.2.4. Verificação, conforme determina o item 2.2.1.4, através de consulta ao Cadastro Nacional de Empresas Inidôneas e Suspensas – CEIS, emitido via internet no sítio do portal da transparência do governo federal, para comprovação ou não se a empresa sofre sanção da qual decorra como efeito restrição ao direito de participar em licitações ou de celebrar contratos com a Administração Pública.
- 2.3.3. Na ocasião do credenciamento, as microempresas e empresas de pequeno porte poderão participar desta licitação em condições diferenciadas, na forma prescrita na Lei Complementar nº 123, de 14 de dezembro de 2006, devendo para isso, **DECLARAR**, para fins legais, sob as penas da lei, que cumprem os requisitos legais para qualificação como microempresa ou empresa de pequeno porte nas condições do Estatuto Nacional da Microempresa e da Empresa de Pequeno Porte, instituído pela Lei Complementar nº 123, de 14 de dezembro de 2006, em especial quanto ao seu art. 3º, que estão aptas a usufruir do tratamento favorecido nos seus artigos 42 a 49 e que não se enquadram nas situações relacionadas no §4º do artigo 3º da citada Lei complementar, sob pena de assim não fazer, não poder usufruir dos benefícios concedidos pela referida lei.
- 2.3.4. Devendo apresentar em anexo a declaração prevista no item 2.3.3 a **Certidão Simplificada da Junta Comercial**, com data não inferior a 30 (trinta) dias da data de abertura do certame, da sede a pessoa jurídica (quando se trata de ME e EPP).
- 2.3.5. Os documentos de credenciamento e de identificação deverão ser apresentados em separados dos envelopes de habilitação e proposta de preço, para que possam ser analisados no início dos trabalhos, antes da abertura desses envelopes.
- 2.3.6. Entende-se por documento hábil de credenciamento o instrumento particular de mandato, ou procuração pública acompanhado de documento que comprove a titularidade do outorgante;
- 2.3.7. Caso o credenciado da pessoa jurídica licitante seja sócio-gerente, diretor do licitante ou titular de firma individual, dispor por si só de poderes de representação, deverão ser apresentados documentos que comprovem tal condição (atos constitutivos da pessoa jurídica, ata de sua eleição, etc.), nos quais estejam expressos seus poderes para exercer direitos e assumir obrigações em decorrência de tal investidura.
- 2.3.8. As empresas enquadradas no regime diferenciado e favorecido das microempresas e empresas de pequeno porte que não apresentarem a declaração prevista neste subitem, poderão participar normalmente do certame, porém, em igualdade de condições com as empresas não enquadradas neste regime.

2.3.9. A incorreção ou não apresentação do instrumento de mandato, da comprovação de que se tratam os subitens 2.3.2.1. e 2.3.2.2. e demais, implicará no **não credenciamento do licitante**. Obviamente, não sendo aceitas os documentos de habilitação e proposta de preços. Apenas a licitante não terá representante credenciado.

2.3.10. Não poderão participar licitantes com sócios, cooperados, diretores ou representantes comuns.

2.3.11. Se antes do início da abertura dos envelopes de preço for constatada a comunhão de sócios, cooperados, diretores ou representantes entre licitantes participantes, somente uma delas poderá participar do certame.

2.3.12. Se constatada a comunhão de sócios, cooperados, diretores ou representantes entre licitantes participantes após a abertura dos envelopes de preço, os respectivos participantes serão automaticamente desclassificados do certame, independentemente do preço proposto.

2.3.13. A não apresentação das exigências dos itens 2.3.2.1.3. e 2.3.2.2.4 por parte do licitante não implicará ausência de documentos para efeito de descredenciamento, uma vez que poderá ser verificado pela(o) Presidente(a) tal exigência conforme reza item 2.1.4 deste edital.

2.3.14. Toda documentação apresentada em cópia deverá estar autenticada em cartório competente, ou por servidor da administração ou publicação em órgão da imprensa oficial. Conforme determina o Art. 32 da Lei 8.666/93.

### 3 – DAS FASES DO PROCESSO LICITATÓRIO

3.1- O presente procedimento de licitação seguirá o seguinte trâmite em fases distintas:

3.1.1 - Recebimento de envelopes de "documentos de habilitação" e "propostas de preços";

3.1.2 - Abertura dos envelopes contendo os Documentos de Habilitação;

3.1.3 - Resultado de julgamento dos Documentos de Habilitação

3.1.4 – Prazo recursal previsto no art. 109 inciso I alínea "a" da lei 8.666/93

3.1.5 - Abertura dos envelopes contendo as Propostas de Preços;

3.1.6 - Análise e Classificação das Propostas de Preços;

3.1.7 - Resultado de julgamento das Propostas de Preços;

3.1.8 - Prazo recursal previsto no art. 109 inciso I alínea "b" da lei 8.666/93

3.1.9 - Apuração do menor preço e declaração de vencedor;

### 4 – GENERALIDADES

4.1 - O interessado em participar deverá conhecer todas as condições estipuladas no presente Edital para o cumprimento das obrigações do objeto da licitação e apresentação dos documentos exigidos. A participação na presente licitação implicará na total aceitação a todos os termos e integral sujeição à legislação aplicável, notadamente à Lei 8.666/93, alterada e consolidada.

4.2 - Na hipótese de não haver expediente na data designada para a realização do ato, este será realizado no primeiro dia útil subsequente, no mesmo local e hora.

4.3 - Este Edital e seus elementos constitutivos, poderá ser obtido na Comissão Permanente de Licitação da Prefeitura Municipal de Crateús, mediante Termo de Retirada de Edital emitido pelo setor de licitação desta prefeitura, nos horários de 08h00min às 12h00min e/ou pelo site do Tribunal de Contas do Estado - TCE, no endereço: <https://licitacoes.tce.ce.gov.br/>

4.4 - Cada licitante deverá apresentar, simultaneamente, 02 (dois) conjuntos de documentos, a saber: de Habilitação e Proposta de Preço, sendo aceita a remessa via postal.

4.5 - Em caso de envio dos envelopes de Habilitação e Proposta, pela via postal, Comissão de Licitação não se responsabilizará se os mesmos não chegarem a tempo hábil para a abertura do certame.

### 5 – DA FASE DE HABILITAÇÃO

5.1 – A fase de habilitação consiste na apresentação de documentos de forma a comprovar a regularidade da proponente, conforme regulamenta o Art. 27 da Lei 8.666/93.

5.2 - Para se habilitarem nesta licitação as licitantes deverão apresentar envelope fechado, tendo no frontispício os seguintes dizeres:

X

**À PREFEITURA MUNICIPAL DE CRATEÚS - CE  
(IDENTIFICAÇÃO DA EMPRESA)  
ENVELOPE Nº 01 – DOCUMENTAÇÃO  
TOMADA DE PREÇOS Nº 009/2022 SEINFRA**

5.3 - O envelope "A" deverá conter os documentos a seguir relacionados, todos perfeitamente legíveis, dentro de seus prazos e validade para o dia e horário indicados no Preâmbulo do edital.

**5.4. OS DOCUMENTOS DE HABILITAÇÃO CONSISTIRÃO EM:**

**5.4.1. PROVA DE REGISTRO CADASTRAL**

5.4.1.1. Prova de Inscrição no Cadastro de Fornecedoros da Prefeitura Municipal de Crateús, através do Certificado de Registro Cadastral (CRC) devidamente inscrito no prazo de 03 (três) dias antes do recebimento das propostas. (art. 22, II, § 2º da lei 8.666/93).

**5.4.2. RELATIVA À HABILITAÇÃO JURÍDICA:**

5.4.2.1. **REGISTRO COMERCIAL**, no caso de empresa pessoa física, no registro público de empresa mercantil da Junta Comercial; devendo, no caso da licitante ser a sucursal, filial ou agência, apresentar o registro da Junta onde opera com averbação no registro da Junta onde tem sede a matriz.

5.4.2.2. **ATO CONSTITUTIVO, ESTATUTO OU CONTRATO SOCIAL CONSOLIDADO** em vigor devidamente registrado no registro público de empresa mercantil da Junta Comercial, em se tratando de sociedades empresárias e, no caso de sociedades por ações, acompanhado de documentos de eleição de seus administradores; devendo, no caso da licitante ser a sucursal, filial ou agência, apresentar o registro da Junta onde opera com averbação no registro da Junta onde tem sede a matriz.

5.4.2.3. **INSCRIÇÃO DO ATO CONSTITUTIVO**, no caso de sociedades simples - exceto cooperativas - no Cartório de Registro das Pessoas Jurídicas acompanhada de prova da diretoria em exercício; devendo, no caso da licitante ser a sucursal, filial ou agência, apresentar o registro no Cartório de Registro das Pessoas Jurídicas do Estado onde opera com averbação no Cartório onde tem sede a matriz.

5.4.2.4. **DECRETO DE AUTORIZAÇÃO**, em se tratando de empresa ou sociedade estrangeira em funcionamento no País, e **ATO DE REGISTRO DE AUTORIZAÇÃO PARA FUNCIONAMENTO** expedido pelo órgão competente, quando a atividade assim o exigir.

5.4.2.5. **CÓPIA RG E CPF DO(S) SÓCIO(S) ADMINISTRADOR(S) OU TITULAR DA PESSOA JURÍDICA;**  
Obs: Os documentos acima deverão estar acompanhados de todas as alterações ou da consolidação respectiva.

**5.4.3. REGULARIDADE FISCAL E TRABALHISTA:**

5.4.3.1. Prova de inscrição no Cadastro Nacional de Pessoas Jurídicas (CNPJ);

5.4.3.2. Prova de inscrição no cadastro de contribuintes municipal ou estadual, se houver, relativo ao domicílio ou sede do licitante, pertinente ao seu ramo de atividade e compatível com o objeto contratual;

5.4.3.3. Prova de regularidade para com a Fazenda Federal, Estadual e Municipal do domicílio ou sede do licitante.

a) A comprovação de regularidade para com a Fazenda Federal deverá ser feita através da Certidão de regularidade de Débitos relativos a Créditos Tributários Federais e à Dívida Ativa da União (CND), emitidas pela Receita Federal do Brasil na forma da Portaria Conjunta RFB/PGFN nº 1.751, de 2 de outubro de 2014;

b) A comprovação de regularidade para com a Fazenda Estadual deverá ser feita através de Certidão Consolidada Negativa de Débitos inscritos na Dívida Ativa Estadual;

c) A comprovação de regularidade para com a Fazenda Municipal deverá ser feita através de Certidão Consolidada Negativa de Débitos inscritos na Dívida Ativa Municipal.

5.4.3.4. Prova de situação regular perante o Fundo de Garantia por Tempo de Serviço – FGTS, através de Certificado de Regularidade de Situação – CRS e;

5.4.3.5. Prova de situação regular perante a Justiça do Trabalho, através da Certidão Negativa de Débitos Trabalhistas – CNDT, conforme Lei 12.440/2011.

✱

5.4.3.6 - OBSERVAÇÕES - DA PARTICIPAÇÃO DE MICROEMPRESAS (ME) E EMPRESAS DE PEQUENO PORTE (EPP) e os microempreendedores individuais (MEI);

5.4.3.6.1- Nos termos dos arts. 42 e 43 da Lei Complementar nº 123/06, as MEI, ME e EPP, deverão apresentar toda a documentação exigida no Edital, mesmo que esta apresente alguma restrição com relação à regularidade fiscal e trabalhista:

a) Havendo alguma restrição com relação à regularidade fiscal e trabalhista, será assegurado as MEI, ME e EPP o prazo de 05 (cinco) dias úteis para a sua regularização, prorrogável por igual período mediante justificativa tempestiva e aceita pela Presidente, nos termos do § 1º, art. 43, do mesmo dispositivo na Lei Complementar nº. 123/2006, cujo termo inicial corresponderá ao momento em que a licitante for declarada vencedora do certame, para a regularização da documentação, pagamento ou parcelamento do débito, e emissão de eventuais certidões negativas ou positivas com efeito de certidão negativa.

b) A não regularização da documentação no prazo previsto acima implicará na decadência do direito à contratação, sem prejuízo das sanções previstas no art. 81 da Lei 8.666/93, sendo facultado à Administração convocar os licitantes remanescentes, na ordem de classificação, para contratação, ou revogar a licitação.

#### **5.4.4- RELATIVA À QUALIFICAÇÃO ECONÔMICO- FINANCEIRA**

5.4.4.1. **Balanco patrimonial e demonstrações contábeis (DRE) do último exercício fiscal**, já exigíveis e apresentados na forma da lei, devidamente registrado na junta comercial da sede da licitante, acompanhado dos termos de abertura e de encerramento do Livro Diário - estes termos devidamente registrados na Junta Comercial – constando ainda, no balanço, o número do Livro Diário e das folhas nos quais se acha transcrito, que comprovem a boa situação financeira da empresa, com vistas aos compromissos que terá de assumir caso lhe seja adjudicado o objeto licitado, devidamente assinado pelo contador responsável, sendo vedada sua substituição por balancetes ou balanços provisórios, podendo ser atualizados por índices oficiais quando encerrados há mais de 03 (três) meses da data de apresentação da proposta;

5.4.4.1.1. Serão considerados como na forma da Lei, o Balanço Patrimonial e Demonstrações Contábeis assim apresentados:

a) **Sociedades empresariais em geral:** Balanço patrimonial e demonstrações contábeis (DRE) do último exercício fiscal registrados ou autenticados na Junta Comercial da sede ou domicílio da Licitante, acompanhados de cópia do termo de abertura e de encerramento do Livro Diário do qual foi extraído.

b) **Sociedades empresárias, especificamente no caso de sociedades anônimas regidas pela Lei nº. 6.404/76:** registrados ou autenticados na Junta Comercial da sede ou domicílio da licitante; ou publicados na imprensa oficial da União, ou do Estado, ou do Distrito Federal conforme o lugar em que esteja situada a sede da companhia; ou, ainda, em jornal de grande circulação editado na localidade em que está a sede da companhia;

c) **Sociedades simples:** registrados no Registro Civil das Pessoas jurídicas do local de sua sede; caso a sociedade simples adote um dos tipos de sociedade empresária, deverá sujeitar-se às normas fixadas para as sociedades empresárias.

d) As empresas constituídas a menos de um ano: deverão apresentar demonstrativo do Balanço de Abertura, devidamente registrado ou autenticado na Junta Comercial do domicílio da Licitante, acompanhado do termo de abertura Livro Diário - este termo devidamente registrado na Junta Comercial assinado pelo sócio-gerente ou diretor e pelo contador ou outro profissional equivalente, devidamente registrado no Conselho Regional de Contabilidade.

5.4.4.2. Entende-se que a expressão **"na forma da lei"** constante no item 5.4.4.1, no mínimo: balanço patrimonial e DRE, registro na Junta Comercial ou órgão competente, termos de abertura e encerramento).

5.4.4.3. As cópias deverão ser originárias do Livro Diário devidamente formalizado e registrado.

5.4.4.4. A empresa optante pelo Sistema Público de Escrituração Digital - SPED poderá apresentá-lo **na "forma da lei"**.

5.4.4.5. Entende-se que a expressão **"na forma da lei"** constante no item 5.4.4.4, engloba, no mínimo:

a) Balanço Patrimonial;

b) DRE – Demonstração do Resultado do Exercício;



- c) Termos de abertura e de encerramento do Livro Diário;  
d) Recibo de entrega de escrituração contábil digital (*Para efeito o que determina o Art. 2º do Decreto 9.555, de 6 de novembro de 2018*);

OBS: A autenticação de livros contábeis das pessoas jurídicas não sujeitas ao Registro do Comércio, poderá ser feita pelo Sistema Público de Escrituração Digital - Sped, instituído pelo Decreto nº 6.022, de 22 de janeiro de 2007, por meio da apresentação de escrituração contábil digital, na forma estabelecida pela Secretaria da Receita Federal do Brasil do Ministério da Fazenda. (Art. 1º do Decreto Nº 9.555, de 6 de novembro de 2018).

5.4.4.6. As cópias deverão ser originárias do Livro Diário constante do SPED.

5.4.4.7. A Escrituração Digital deverá estar de acordo com as Instruções Normativas (RFB nº 1420/2013 e RFB nº 1594) que tratam do Sistema Público de Escrituração Digital – SPED. Para maiores informações, verificar o site [www.receita.gov.br](http://www.receita.gov.br), no link SPED. Ficando a exigência de apresentação do Balanço Patrimonial do último exercício social, a ser apresentado no prazo que determina o art. 5º das Instruções Normativas da RFB, bem como o que determina a Jurisprudência no Acórdão TCU nº 2.669/2013 de relatoria do Ministro Valmir Campelo.

5.4.4.8. Se necessária a atualização do balanço, deverá ser apresentado, juntamente com os documentos em apreço, o memorial de cálculo correspondente.

5.4.4.9. Com base nos dados extraídos do balanço será avaliada a capacidade financeira da empresa, em conformidade com o art. 19, Inciso XXIV da Instrução Normativa nº 06/2013- MPOG, as empresas deverão apresentar o cálculo dos índices financeiros, sendo qualificadas apenas as que forem consideradas solventes. Para isso serão utilizadas as seguintes definições e formulações: a boa situação financeira, será baseada na obtenção de índices de Liquidez Geral (LG), maior que um (>1), Solvência Geral (SG), maior que um (>1) e Liquidez Corrente (LC), maior que um (>1), cumulativamente, resultantes da aplicação das fórmulas:

$$LG = \frac{\text{Ativo Circulante} + \text{Realizável a Longo Prazo}}{\text{Passivo Circulante} + \text{Exigível a Longo Prazo}}$$

$$SG = \frac{\text{Ativo Total}}{\text{Passivo Circulante} + \text{Exigível a Longo Prazo}}$$

$$LC = \frac{\text{Ativo Circulante}}{\text{Passivo Circulante}}$$

5.4.4.9.1. As empresas, que apresentarem **resultado inferior ou igual a 1 (um)** em qualquer dos índices de Liquidez Geral (LG), Solvência Geral (SG) e Liquidez Corrente (LC), deverão comprovar patrimônio líquido de 10% (dez por cento) do Valor Estimado da contratação. Devendo a comprovação ser feita relativamente à data de apresentação da proposta.

#### 5.4.4.9.2. JUSTIFICATIVA DA EXIGENCIA DOS INDICES CONTÁVEIS:

a) Realizada pesquisa na legislação específica e em órgãos que promovem procedimentos licitatórios, constatou-se a utilização dos índices contábeis acima, conclusivamente, os mais adotados no segmento de licitações;

b) Portanto, o atendimento aos índices estabelecidos no Edital, demonstrará uma situação EQUILIBRADA da licitante. Caso contrário, o desatendimento dos índices, revelará uma situação DEFICITÁRIA da empresa, colocando em risco a execução do contrato.

c) Ante o exposto, a exigência do Edital nada mais fez que traduzir em critérios objetivos o disposto no art. 37, XXI, da Constituição Federal, uma vez que a contratação de empresas em situação EQUILIBRADA é o mínimo que a Prefeitura Municipal de Crateús deve cercar-se para assegurar o integral cumprimento do contrato. Ademais, os índices escolhidos foram democráticos, na medida em que estabelecem um "mínimo" de segurança na contratação.

5.4.4.10. Apresentar **CERTIDÃO NEGATIVA DE FALÊNCIA OU RECUPERAÇÃO JUDICIAL** expedida pelo distribuidor da sede da pessoa jurídica, dentro do prazo de validade;

X



5.4.4.11. Garantia de manutenção da proposta no valor de R\$ 3.583,50 (três mil e quinhentos e oitenta e três reais e cinquenta centavos), correspondente a aproximadamente 1% (um por cento) do valor estimado da licitação, que será recolhida junto a Prefeitura Municipal de Crateús – CE.

5.4.4.11.1. A garantia de manutenção de proposta, quando não recolhida em moeda corrente nacional, mas em qualquer outra das modalidades previstas a seguir, terá o prazo de validade de 90 (noventa) dias, contado da data de entrega dos Documentos de Habilitação e Propostas de Preços:

I) Caução em dinheiro - A licitante fará a comprovação mediante a apresentação de depósito em conta da Prefeitura Municipal de Crateús – Agência nº 0237-2, Conta Corrente Nº 5452-6, Banco do Brasil. Caso no recibo de depósito conste o depósito feito em cheque, a licitante deverá juntar declaração em original, fornecida pelo BANCO confirmando a compensação do cheque, e a liberação do valor na conta da Prefeitura, conforme dados fornecidos

II) Fiança bancária: A licitante entregará o documento original fornecido pela Instituição que a concede, no qual constará:

1. BENEFICIÁRIO: Prefeitura Municipal de Crateús

2. OBJETO: Garantia de participação na Tomada de Preços nº 009/2022 SEINFRA.

3. VALOR: R\$ 3.583,50 (três mil e quinhentos e oitenta e três reais e cinquenta centavos)

4. PRAZO DE VALIDADE: 90 (noventa) dias

5. Que a liberação será feita mediante a devolução pelo órgão licitante do documento original ou, automaticamente, após o prazo de validade da carta.

III) Seguro garantia - A apólice deverá ser emitida em favor da Contratante.

5.4.4.11.2. A garantia de manutenção de proposta será liberada até 05 (cinco) dias úteis após esgotada as fases de habilitação (Documentos de Habilitação) ou de classificação (Propostas de Preços), para as empresas inabilitadas ou desclassificadas, ou após a adjudicação, exceto para a vencedora da licitação, que será liberada no mesmo prazo, após a data de assinatura de Contrato.

5.4.4.11.3. Para efeito da devolução de que trata o subitem anterior, a garantia prestada pela LICITANTE, quando em dinheiro, será atualizada monetariamente.

#### **5.4.5- QUALIFICAÇÃO TÉCNICA:**

5.4.5.1. Prova de inscrição ou registro da licitante e do profissional técnico, junto ao Conselho Regional de Engenharia Arquitetura e Agronomia (CREA).

5.4.5.2. Comprovação do licitante de possuir em seu quadro permanente de pessoal/corpo técnico, na data prevista para a licitação, profissional(ais) de nível superior na área de engenharia civil, detentor (es) de atestado de responsabilidade técnica expedido por pessoas jurídicas de direito público ou privado, devidamente registrados no CREA da região onde os serviços foram executados, acompanhado da respectiva Certidão de Acervo Técnico - CAT, que comprovem ter o(s) profissional(is) executado serviços em características técnicas semelhantes as do objeto ora licitado, atinentes as respectivas parcelas de maior relevância.

5.4.5.2.1. Para fins da comprovação de trata esse subitem são consideradas parcelas de maior relevância:

a) Alvenaria de embasamento de pedra argamassada – quantitativo mínimo de 180M<sup>3</sup>;

b) Armadura de aço CA 50/60 – quantitativo mínimo de 1.800kg;

c) Concreto FCK=20MPA – quantitativo mínimo de 30M<sup>3</sup>;

d) Enrocamento de pedra de mão arrumada – quantitativo mínimo de 30M<sup>3</sup>.

5.4.5.2.2. JUSTIFICATIVA PARA OS ÍNDICES DE MAIOR RELEVÂNCIA

Para fins de verificação da qualificação técnica, a Administração poderá exigir dos licitantes a apresentação de atestados de desempenho anterior que demonstrem sua capacidade técnica. Visando preservar a competitividade do certame, todavia, tal exigência somente será válida relativamente às parcelas de maior relevância e valor significativo do objeto, nos termos do art. 30, inc. I, § 1º da Lei nº 8.666/93.

(...)

I - capacitação técnico-profissional: comprovação do licitante de possuir em seu quadro permanente, na data prevista para entrega da



proposta, profissional de nível superior ou outro devidamente reconhecido pela entidade competente, detentor de atestado de responsabilidade técnica por execução de obra ou serviço de características semelhantes, limitadas estas exclusivamente às parcelas de maior relevância e valor significativo do objeto da licitação, vedadas as exigências de quantidades mínimas ou prazos máximos; (Incluído pela Lei nº 8.883, de 1994)

(...)

§ 2º As parcelas de maior relevância técnica e de valor significativo, mencionadas no parágrafo anterior, serão definidas no instrumento convocatório. (Redação dada pela Lei nº 8.883, de 1994). Grifo nosso.

Cabe à Administração indicar no edital da licitação, qual é a parcela de maior relevância técnica e valor significativo, pois é com base nela que o licitante irá demonstrar sua capacidade técnica.

A formação desses conceitos deve ser feita em vista da determinação constitucional constante do inc. XXI do art. 37 da Constituição da República, segundo a qual a Administração somente poderá exigir das licitantes a comprovação de aspectos técnicos e econômicos indispensáveis ao cumprimento das obrigações inerentes ao futuro contrato.

Seguindo essa linha, a Administração se pauta por Normas Legais para realizar tais exigências adotando como referência no caso em tela a **Portaria DNIT nº 108 de 01/02/2008**, que "Determina que a exigência de Capacitação Técnica se restrinja aos itens de maior relevância técnica e financeira contidos no objeto a ser licitado", e assim estabelece:

**Art. 1º Determinar que a exigência de Capacitação Técnica se restrinja aos itens de maior relevância técnica e financeira contidos no objeto a ser licitado em número máximo de 8 (oito) e não superior a 50% (cinquenta por cento) das quantidades licitadas para o serviço específico.**

**Art. 2º Os itens de maior relevância são entendidos como aqueles que constem do objeto licitado em valor igual ou superior a 4% (quatro por cento). Grifo nosso.**

Nota-se que dos itens exigidos, nenhuma destes é inferior a 4% (quatro por cento) do valor licitado, sendo essas parcelas de relevância técnica e de valor significativo, agindo em consonância com as normas vigentes legais.

A Administração Pública do Município de Crateús mais que não é visa tão somente dar segurança ao procedimento Licitatório, busca selecionar proposta que traga segurança quanto a execução dos serviços ora licitados, evitando assim frustrações por contratar com empresas incapazes de tocar o contrato.

5.4.5.3. Não serão aceitos atestados de Fiscalização, Supervisão, Gerenciamento, Controle Tecnológico ou Assessoria Técnica de Obras.

5.4.5.4. As Certidões de Acervo Técnico apresentadas deverão constar, obrigatoriamente, os nomes dos profissionais indicados, as quantidades mensais e/ou totais executadas, o prazo de execução dos serviços e o local onde os serviços foram e/ou estão sendo realizados;

5.4.5.5. Os profissionais indicados como responsáveis técnicos pela realização dos serviços deverão figurar como responsáveis técnicos da Licitante, podendo vir a serem substituídos em caso de fato superveniente por outros, desde que sejam igualmente qualificados e, desde que sejam previamente autorizados pela Administração Municipal;

5.4.5.6. Entende-se, para fins deste Edital, como pertencente ao quadro permanente:

a) Para sócio, mediante a apresentação do ato constitutivo, estatuto, contrato social consolidado ou contrato social e todos os aditivos;

X

b) Para diretor, mediante a apresentação da ata de eleição e posse da atual diretoria, devidamente registrada junto ao órgão competente;

c) Se o responsável técnico não for sócio e/ou diretor da empresa, a comprovação se dará mediante a apresentação da cópia da Carteira de Trabalho e Previdência Social (CTPS) - devidamente assinada;

d) Contrato de prestação de serviço.

5.4.5.7. No caso de duas ou mais licitantes apresentarem atestados de um mesmo profissional como responsável técnico, como comprovação de qualificação técnica, ambas serão inabilitadas.

5.4.5.8. Declaração conforme o estabelecido no Art. 30, parágrafo 6º da Lei nº 8.666/93 e suas alterações, que dispõe da instalação de canteiros, máquinas, equipamentos e pessoal técnico especializado para a realização do objeto da licitação, com relação explícita dos equipamentos e pessoal.

#### **5.4.6 – RELATIVO AOS DEMAIS DOCUMENTOS DE HABILITAÇÃO:**

5.4.6.1 - Declaração de que:

✓ Declaração expressa de que atende ao disposto no Art. 7º, inciso XXXIII da CF/88, conforme modelo do Anexo IV.

✓ Expressa de integral concordância com os termos deste edital e seus anexos;

✓ Sob as penalidades cabíveis, de inexistência de fato superveniente impeditivo da habilitação, ficando ciente da obrigatoriedade de declarar ocorrências posteriores, (art.32, §2º, da Lei n.º 8.666/93.

5.4.6.2. Todos os documentos necessários à participação na presente fase deverão ser apresentados em original, cópia autenticada por cartório competente, publicação em Órgão Oficial ou autenticada pela Comissão Permanente de Licitação mediante apresentação dos originais.

5.4.6.3. Cada folha deverá corresponder a uma autenticação, ainda que diversas reproduções sejam feitas na mesma folha, todos perfeitamente legíveis.

5.4.6.4. Caso na autenticação conste expressamente que a mesma se refere ao verso e ao anverso do documento, a exigência referente à autenticação de todas as faces do documento fica sem validade.

5.4.6.5. Não serão aceitos documentos apresentados por meio de fitas, discos magnéticos, filmes ou cópias em fac-simile, mesmo autenticadas, admitindo-se fotos, gravuras, desenhos, gráficos ou catálogos apenas como forma de ilustração das propostas de preço.

5.4.6.6. Os documentos necessários à participação na presente licitação, compreendendo os documentos referentes à habilitação, à proposta de preço e seus anexos, deverão ser apresentados no idioma oficial do Brasil.

5.4.6.7. As proponentes ficam obrigadas, ainda, a cumprirem além das exigências editalícias, as leis especiais às quais se enquadram e se amparam.

5.4.6.8. Quaisquer documentos necessários à participação no presente certame licitatório, apresentados em língua estrangeira, deverão ser autenticados pelos respectivos consulados e traduzidos para o idioma oficial do Brasil, por tradutor juramentado.

5.4.6.9. Caso o documento apresentado seja expedido por instituição que regulamente a disponibilização do documento pela Internet, a Comissão Permanente de Licitação verificará a autenticidade do mesmo através de consulta eletrônica.

5.4.6.10. Caso o documento apresentado seja expedido por instituição pública que esteja com seu funcionamento paralisado no dia de recebimento dos envelopes, a licitante deverá, sob pena de ser inabilitada, apresentar o referido documento constando o termo final de seu período de validade coincidindo com o período da paralisação e deverá, quando do término da paralisação, sob pena de ser inabilitada supervenientemente, levar o documento à Comissão Permanente de Licitação nas condições de autenticação exigidas por este edital, para que seja apensado ao processo de licitação. Caso o processo já tenha sido enviado ao órgão de origem da licitação, deverá a licitante levá-lo a esta instituição para que o mesmo se proceda.

5.4.6.11. Se o licitante for a MATRIZ, todos os documentos deverão estar em nome da matriz, se for a FILIAL, todos os documentos deverão estar em nome da filial, exceto aqueles documentos que, pela própria natureza, comprovadamente, forem emitidos somente em nome da matriz;

5.4.6.12. Caso o licitante pretenda que uma de suas filiais/matriz que não o participante desta licitação, execute o futuro contrato, deverá apresentar toda documentação de ambos os estabelecimentos.

A

5.4.6.13. Os licitantes que apresentaram documentos de habilitação em desacordo com as descrições anteriores, defeituosos quanto ao seu conteúdo e forma e ilegíveis serão **INABILITADOS**, sendo eliminados, não podendo participar da fase subsequente do processo licitatório.

5.4.6.14. Somente será aceito os documentos acondicionados no envelope "A", não sendo admitido posteriormente o recebimento de qualquer outro documento, nem permitido à licitante fazer qualquer adendo em documento entregue à Comissão Permanente de Licitação.

5.4.6.15. A Comissão poderá, também, solicitar original de documento já autenticado, para fim de verificação, sendo a empresa obrigada apresentá-lo no prazo máximo de 48 (quarenta e oito) horas contados a partir da solicitação, sob pena de, não o fazendo, ser inabilitada.

5.4.6.16. A solicitação feita durante a sessão de habilitação deverá ser registrada em Ata.

## 6 – DA PROPOSTA DE PREÇOS

6.1 - A licitante deverá entregar à Comissão, juntamente dos envelopes contendo os Documentos de Habilitação, até a hora e dia previstos neste Edital, as **PROPOSTAS DE PREÇOS** devendo ser confeccionada no mínimo em **01 (uma) via**, em envelope fechado e opaco, rubricado no fecho, contendo na parte externa os seguintes dizeres:

**À PREFEITURA MUNICIPAL DE CRATEÚS -CE  
(IDENTIFICAÇÃO DA EMPRESA)  
ENVELOPE Nº 02 - PROPOSTA DE PREÇOS  
TOMADA DE PREÇOS Nº 009/2022 SEINFRA**

6.2. As propostas deverão ser apresentadas em papel timbrado da firma, preenchidas em uma única via datilografada/ digitada ou impressa por qualquer processo mecânico, eletrônico ou manual, sem emendas, rasuras ou entrelinhas, entregue em envelope lacrado.

### 6.3. AS PROPOSTAS DE PREÇOS DEVERÃO, AINDA, CONTER:

6.3.1. A razão social, local da sede e o número de inscrição no CNPJ da licitante;

6.3.2. Assinatura do Representante Legal e do profissional técnico – do engenheiro, contendo o número da Carteira do CREA desse profissional;

6.3.3. Indicação do prazo de validade das propostas, não inferior a 60 (sessenta) dias, contados da data da apresentação das mesmas.

6.3.4. Preço unitário e total para cada item proposto, cotados em moeda nacional, em algarismos e por extenso, já consideradas, nos mesmos, todas as despesas, inclusive tributos, mão-de-obra e transporte, incidentes direta ou indiretamente no Objeto deste Edital.

6.3.5. Acompanharão obrigatoriamente as Propostas Comerciais, como partes integrantes da mesma, os seguintes anexos, os quais deverão conter o nome da licitante, a assinatura e o título profissional do engenheiro que os elaborou, e o número da Carteira do CREA desse profissional:

6.3.5.1. Planilha de Orçamento, contendo os preços unitários, quantitativos e preços totais de todos os itens constantes do Projeto Básico, onde estarão contidas todas as despesas necessárias para a execução dos serviços, inclusive as salariais, totalização dos encargos sociais e trabalhistas, despesas adicionais, BDI e totalização de impostos e taxas;

6.3.5.2. O valor do BDI considerado para compor o preço total deverá ser explicitado no orçamento;

6.3.5.3. Cronograma Físico-Financeiro compatível com os serviços;

6.3.5.4. Planilha de Composição Analítica do BDI;

6.3.5.5. Planilha de Composições de Preços Unitários para todos os serviços descritos no Orçamento Básico;

6.3.5.6- Planilhas de Composição de Encargos Sociais;

6.3.6. Na elaboração da Proposta de Preço, o licitante deverá observar as seguintes condições: Os preços unitários propostos para cada item constante da Planilha de Orçamento Básico deverão incluir todos os custos diretos e indiretos, tais como: materiais, custo horário de utilização de equipamentos, mão-de-obra, encargos sociais, impostos/taxas, despesas administrativas, transportes, seguros e lucro.

\*

- 6.3.7. Correrão por conta da proponente vencedora todos os custos que porventura deixar de explicitar sua proposta.
- 6.3.8. Ocorrendo divergência entre os valores propostos, prevalecerão os descritos por extenso e, no caso de incompatibilidade entre os valores unitário e total, prevalecerá o valor unitário.
- 6.3.9. Declaração de que assume inteira responsabilidade pela execução dos serviços, objeto deste Edital, e que serão executados conforme exigência editalícia e contratual, e que serão iniciados dentro do prazo de até 5 (cinco) dias consecutivos, contados a partir da data de recebimento da Ordem de Serviço.
- 6.3.10. Demonstrativo detalhado da composição do percentual adotado para o item **'BONIFICAÇÃO E DESPESAS INDIRETAS - BDI'**, inclusive com relação às parcelas que o compõe, anexo a proposta de preços.
- 6.3.11. Demonstrativo detalhado da composição do percentual adotado para o item **"ENCARGOS SOCIAIS"**, inclusive com relação às parcelas que o compõe, anexo a proposta de preços.
- 6.3.12. Os valores serão aplicados como constante conforme discriminados no anexo V (Projeto Básico), sendo que na formulação da proposta a licitante deverá computar todas as despesas e custos relacionados com os trabalhos a serem executados, inclusive os de natureza tributária, trabalhista e previdenciária, ficando esclarecido que a Prefeitura Municipal de Crateús, não admitirá qualquer alegação posterior que vise o ressarcimento de custos não considerados nos preços, ressalvados as hipóteses de criação ou majoração dos encargos fiscais.
- 6.3.13. Os valores deverão ser referidos à data de recebimento das propostas, considerando-se a condição de pagamento e de reajuste do valor dos mesmos de acordo com o critério indicado na minuta do contrato.
- 6.3.14. Para a correta elaboração da proposta, a licitante deverá examinar atentamente todos os documentos da licitação. A apresentação da Proposta implica, necessariamente, na aceitação, integral e sem restrições, de todas as condições estabelecidas neste Edital e seus anexos.
- 6.3.15. Em nenhuma hipótese legalmente não prevista, será concedido prazo para apresentação ou complementação de documentos. A falta de qualquer dos elementos exigidos para o Envelope II acarretará a desclassificação da licitante.
- 6.3.16. Não serão aceitos quaisquer benefícios após a abertura das propostas.
- 6.3.17. O preço de cada serviço proposto deverá conter todas as despesas com mão de obra e encargos sociais – inclusive adicional de insalubridade, seguros, e demais encargos necessários – materiais, ferramentas e equipamentos, custos com o controle tecnológico e laboratorial, quando necessários, tributos federais, estaduais e municipais, atentando as especificações técnicas contidas neste Edital, ABNT e Prefeitura Municipal de Crateús - CE, necessários à perfeita execução de todos os serviços, assim como sua remuneração e lucro.
- Obs.: Para cada item de serviço, deverá ser apresentada sua respectiva composição unitária de preço, conforme solicitada acima.
- 6.3.18. Prazo de garantia das obras será de 05 (cinco) anos, a contar da data de sua entrega definitiva, nos termos do disposto no art. 618 do Código Civil.
- 6.3.19. Será desclassificada a proposta que:
- 6.3.19.1. Não estiverem em conformidade com os requisitos estabelecidos neste edital;
- 6.3.19.2. Contiver vícios ou ilegalidades, for omissa ou apresentar irregularidades ou defeitos capazes de dificultar o julgamento;
- 6.3.19.3. Não apresentar as especificações técnicas exigidas no Projeto Básico ou anexos;
- 6.3.19.4. Contiver oferta de vantagem não prevista neste edital, inclusive financiamentos subsidiados ou a fundo perdido, ou apresentar preço ou vantagem baseada nas ofertas dos demais licitantes;
- 6.3.19.5. Apresentar, na composição de seus preços:
- 6.3.19.5.1. Taxa de Encargos Sociais ou taxa de B.D.I. inverossímil;
- 6.3.19.5.2. Custo de insumos em desacordo com os preços de mercado;
- 6.3.19.5.3. Quantitativos de mão-de-obra, materiais ou equipamentos insuficientes para compor a unidade dos serviços.
- 6.3.19.5.4. Apresente preço global orçado ou quaisquer preços unitários que superem os preços de referência discriminados neste edital.

6.3.19.5.5. Será igualmente desclassificada a proposta manifestamente inexequível. Considera-se inexequível a proposta de preços que comprovadamente for insuficiente para a cobertura dos custos da contratação, apresente preços unitários simbólicos, irrisórios ou de valor zero, incompatíveis com os preços dos insumos e salários de mercado, acrescidos dos respectivos encargos, ainda que o ato convocatório da licitação não tenha estabelecido limites mínimos, exceto quando se referirem a materiais e instalações de propriedade do próprio licitante, para os quais ele renuncie a parcela ou à totalidade da remuneração.

6.3.19.5.5.1. O exame da inexequibilidade observará a fórmula prevista no art. 48, §§ 1º e 2º da Lei nº 8.666, de 1993.

6.3.19.5.5.2. Se houver indícios de inexequibilidade da proposta de preço, ou em caso da necessidade de esclarecimentos complementares, poderão ser efetuadas diligências, na forma do § 3º do artigo 43 da lei 8.666, de 1993.

6.3.20. Quando o licitante apresentar preço final inferior a 30% (trinta por cento) da média dos preços ofertados, não sendo possível a sua imediata desclassificação por inexequibilidade, será obrigatória a realização de diligências para o exame da proposta.

6.3.21. Qualquer interessado poderá requerer que se realizem diligências para aferir a exequibilidade e a legalidade das propostas, devendo apresentar as provas ou os indícios que fundamentam a suspeita.

6.3.22. A participação na presente licitação implica a concordância do licitante com a adequação de todos os projetos anexos a este edital, de modo que eventuais alegações de falhas ou omissões em qualquer das peças, orçamentos, plantas, especificações, memoriais e estudos técnicos preliminares dos projetos não poderão ultrapassar, no seu conjunto, a dez por cento do valor total do futuro contrato, nos termos do art. 13, II do Decreto n. 7.983/2013.

6.3.23. As alíquotas de tributos cotadas pelo licitante não podem ser superiores aos limites estabelecidos na legislação tributária;

6.3.23.1. Os tributos considerados de natureza direta e personalística, como o Imposto de Renda de Pessoa Jurídica - IRPJ e a Contribuição Sobre o Lucro Líquido - CSLL, não deverão ser incluídos no BDI;

6.3.23.2. As licitantes sujeitas ao regime de tributação de incidência não-cumulativa de PIS e COFINS devem apresentar demonstrativo de apuração de contribuições sociais comprovando que os percentuais dos referidos tributos adotados na taxa de BDI correspondem à média dos percentuais efetivos recolhidos em virtude do direito de compensação dos créditos previstos no art. 3º das Leis 10.637/2002 e 10.833/2003, de forma a garantir que os preços contratados pela Administração Pública reflitam os benefícios tributários concedidos pela legislação tributária.

6.3.23.3. As empresas optantes pelo Simples Nacional deverão apresentar os percentuais de ISS, PIS e COFINS, discriminados na composição do BDI, compatíveis as alíquotas a que estão obrigadas a recolher, conforme previsão contida no Anexo IV da Lei Complementar 123/2006.

6.3.24. Erros materiais no preenchimento da planilha não são motivos suficientes para a desclassificação da proposta, quando a planilha puder ser ajustada sem a necessidade de majoração do preço ofertado, atendidas as demais condições de aceitabilidade.

## 7.0 - DO PROCESSAMENTO DA LICITAÇÃO

7.1 - A presente Licitação na modalidade Tomada de Preços será processada e julgada de acordo com o procedimento estabelecido no art. 43 da Lei n. 8.666/93 e suas alterações posteriores.

7.2 - Após a entrega dos envelopes pelos licitantes, não serão aceitos quaisquer adendos, acréscimos ou supressões ou esclarecimento sobre o conteúdo dos mesmos.

7.3 - Os esclarecimentos, quando necessários e desde que solicitados pela Comissão deste Município, constarão obrigatoriamente da respectiva ata.

7.4 - É facultado à Comissão ou autoridade superior, em qualquer fase da Licitação, promover diligência destinada a esclarecer ou complementar a instrução do processo, vedada a inclusão de documentos ou informações que deveria constar originariamente da proposta.

7.5 - Será lavrada ata circunstanciada durante todo o transcorrer do processo licitatório, que será assinada pela Comissão de Licitação e os licitantes presentes, conforme dispõe § 1º do art. 43 da Lei de Licitações.

7.6 - O recebimento dos envelopes contendo os documentos de habilitação e a proposta de preço, será realizado simultaneamente em ato público, no dia, hora e local previsto neste Edital.

A

7.7 - Para a boa condução dos trabalhos, os licitantes deverão se fazer representar por, no máximo, (duas) pessoas.

7.8 - Os membros da Comissão e 03 (três) licitantes, escolhidos entre os presentes como representantes dos concorrentes, examinarão e rubricarão todas as folhas dos Documentos de Habilitação e Propostas de Preços apresentados;

7.9 - Recebidos os envelopes "A" DOCUMENTOS DE HABILITAÇÃO, "B" "PROPOSTA DE PREÇOS", proceder-se-á com a abertura e a análise dos envelopes referentes à documentação.

7.10 - A Comissão poderá, ao seu exclusivo critério, proclamar na mesma sessão, o resultado da habilitação, ou convocar outra para esse fim, ficando cientificados os interessados;

7.11 - Divulgado o resultado da habilitação, a Comissão, após obedecer ao disposto no art. 109, inciso 1, alínea "a", da Lei de Licitações, fará a devolução aos inabilitados, dos seus envelopes "proposta de preços", lacrados.

7.12 - Abertura das propostas de preços das licitantes habilitadas, que serão examinadas pela Comissão e pelas licitantes presentes.

7.13 - Divulgação do resultado do julgamento da proposta de preços e observância ao prazo recursal previsto no art. 109, inciso 1, alínea "b", da Lei nº 8.666/93.

7.14 - Após a fase de habilitação, não cabe desistência de proposta, salvo motivo justo decorrente de fato superveniente e aceito pela Comissão de Licitação.

## 8.0 - DO CRITÉRIO DE JULGAMENTO

### A) - AVALIAÇÃO DOS DOCUMENTOS DE HABILITAÇÃO - ENVELOPE "A"

8.1 - Compete exclusivamente à Comissão avaliar o mérito dos documentos e informações prestadas, bem como julgar a capacidade técnica, econômica e financeira de cada proponente e a exequibilidade das propostas apresentadas.

8.2- A habilitação será julgada com base nos Documentos de Habilitação apresentada, observada as exigências pertinentes à Habilitação Jurídica, Regularidade Fiscal, Qualificação Técnica e à Qualificação Econômica e Financeira.

### B) - AVALIAÇÃO DAS PROPOSTAS - ENVELOPE "B"

8.3 - A presente licitação será julgada pelo critério do **MENOR PREÇO GLOBAL**, conforme inciso 1, § 1º do art. 45 da Lei das Licitações.

8.4 - Serão desclassificadas as propostas:

8.4.1 - Que não atenderem as especificações deste Edital de Tomada de Preços;

8.4.2 - Que apresentarem preços unitários irrisórios, de valor zero, ou preços excessivos ou inexequíveis (na forma do Art. 48 da Lei de Licitações), ou superiores ao valor estimado para esta licitação, constante do item 1.2 deste edital;

8.4.2.1 - Preços excessivos, assim entendido como aqueles superiores aos preços unitários e globais estabelecidos no Anexo V - Projeto Básico, deste Edital;

8.4.3 - Que apresentarem condições ilegais, omissões, erros e divergência ou conflito com as exigências deste Edital;

8.4.4 - Na proposta prevalecerá, em caso de discordância entre os valores numéricos e por extenso, estes últimos.

8.4.5 - Não será considerada qualquer oferta de vantagem não prevista nesta TOMADA DE PREÇOS, nem preço ou vantagem baseada nas ofertas dos demais licitantes;

8.4.6 - Os erros de soma e/ou multiplicação, bem como o valor total proposto, eventualmente, configurado nas Propostas de Preços das proponentes, serão devidamente corrigidos, não se constituindo, de forma alguma, como motivo para desclassificação da proposta.

8.4.7 - Será declarada vencedora a proposta com **MENOR PREÇO GLOBAL** entre as licitantes classificadas;

8.4.8 - Quando for constatado o empate, conforme estabelece os Artigos 44 e 45 da Lei Complementar 123, de 14 de dezembro de 2006, a comissão de licitação aplicará os critérios para desempate em favor da microempresa ou empresa de pequeno porte, da seguinte forma:

*A*

8.4.8.1 - Entende-se por empate aquelas situações em que as propostas apresentadas pelas microempresas e empresas de pequeno porte sejam iguais ou até 10% (dez por cento) superior ao melhor preço.

8.4.9 - Para efeito do disposto no 8.4.8.1, ocorrendo o empate, proceder-se-á da seguinte forma:

I - a microempresa ou empresa de pequeno porte mais bem classificada poderá apresentar proposta de preço inferior àquela considerada vencedora do certame, no prazo de cinco minutos, sob pena de preclusão, situação em que será adjudicado em seu favor o objeto licitado;

II - Não ocorrendo a contratação da microempresa ou empresa de pequeno porte, na forma do inciso I deste item, serão convocadas as remanescentes que porventura se enquadrem na hipótese do item 8.4.8.1 deste Edital, na ordem classificatória, para o exercício do mesmo direito, também todos no prazo de cinco minutos cada, sob pena de preclusão;

III - no caso de equivalência dos valores apresentados pelas microempresas e empresas de pequeno porte que se encontrem nos intervalos estabelecidos no item 8.4.8.1 deste Edital, será realizado sorteio para definir aquele que primeiro poderá apresentar melhor oferta;

8.4.10 - Na hipótese da não-contratação nos termos previstos no item 8.4.9 deste edital, o objeto licitado será adjudicado em favor da proposta originalmente vencedora do certame.

8.4.11 - O disposto no item 8.4.9 somente se aplicará quando a melhor oferta inicial não tiver sido apresentada por microempresa ou empresa de pequeno porte.

## 9 - DA ADJUDICAÇÃO E HOMOLOGAÇÃO

9.1 - A Comissão emitirá relatório contendo o resultado do julgamento deste Edital, com classificação das licitantes, que estará assinado pelos membros que dela participaram.

9.2 - Adjudicação desta licitação e a Homologação do seu objeto em favor da licitante cuja proposta de preços seja classificada em primeiro lugar são de competência do gestor (a) da secretaria solicitante.

9.3 - O (a) Gestor(a) da Secretaria Municipal Competente se reserva o direito de não homologar ou revogar o presente processo, por razões de interesse público decorrente de fato superveniente devidamente comprovado, bem como anulá-lo em caso de ilegalidade e mediante fundamentação escrita.

9.4 - A homologação, conforme se verifique a necessidade, poderá ser sujeita, ainda, à aferição das informações prestadas pela licitante vencedora, inclusive no que se refere à inspeção in loco na sede da empresa para fins de verificação de que se encontra em pleno funcionamento, incluindo sua identificação externa e identificação de pessoal executando serviços durante o horário normal de funcionamento.

## 10.0 - DO CONTRATO

10.1 - Será celebrado instrumento de Contrato, conforme minuta anexa ao presente edital de Tomada de Preços, que deverá ser assinado pelas partes no prazo de 05 (cinco) dias consecutivos, a partir da data de convocação encaminhada à licitante vencedora.

10.2 - A recusa injustificada do adjudicatário em assinar o "Termo de Contrato" no prazo estabelecido no subitem anterior, caracterizará o descumprimento total da obrigação, ficando sujeita às penalidades previstas no item 17.1, sub-alínea "b.1" do Edital;

10.3 - Considera-se como parte integrante do Contrato, os termos da Proposta Vencedora e seu Anexo, bem como os demais elementos concernentes à licitação, que serviram de base ao processo licitatório.

10.4 - O prazo de convocação a que se refere o subitem 10.1, poderá ter uma única prorrogação com o mesmo prazo, quando solicitado pela licitante, e desde que ocorra motivo justificado e aceito pela Administração.

10.5 - É facultado à Administração, quando o convocado não assinar o "Termo de Contrato" no prazo e condições estabelecidos, convocar os licitantes remanescentes, obedecendo a ordem de classificação estabelecida pela Comissão, para fazê-lo em igual prazo e nas mesmas condições propostas pelo primeiro colocado, ou revogar a licitação consoante prevê a Lei nº 8.666/93 e suas alterações posteriores.

## 11.0 - DOS PRAZOS



11.1 - Os serviços objeto desta licitação deverá ser executados em até 90 (noventa) dias, contados a partir do recebimento da ordem de serviço, podendo ser prorrogado nos termos da Lei 8.666/93 e suas alterações.

11.2 - Os pedidos de prorrogação deverão se fazer acompanhar de um relatório circunstanciado e do novo cronograma físico-financeiro adaptado às novas condições propostas. Esses pedidos serão analisados e julgados pela fiscalização da Secretaria da Infraestrutura de Crateús.

11.3 - Os pedidos de prorrogação de prazos serão dirigidos a Secretaria da Infraestrutura de Crateús até 10 (dez) dias antes da data do término do prazo contratual.

11.4 - Os atrasos ocasionados por motivo de força maior ou caso fortuito, desde que notificados no prazo de 48 (quarenta e oito) horas e aceitos pela Secretaria da Infraestrutura de Crateús, não serão considerados como inadimplemento contratual.

## 12 - DOS ACRÉSCIMOS E/OU SUPRESSÕES AO CONTRATO

12.1 - À Contratante caberá o direito de promover acréscimos ou supressões nos serviços, que se fizerem necessários, até o limite correspondente a 25% (vinte e cinco por cento) do valor inicial do contrato, e, no caso particular de reforma, até o limite de 50% (cinquenta por cento), mantendo-se as demais condições do contrato nos termos do art. 65, parágrafo 1º, da Lei nº 8.666/93.

12.2 - Caso haja acréscimo ou diminuição no volume dos serviços este será objeto de Termo Aditivo ao contrato, após o que será efetuado o pagamento.

## 13 - DO PAGAMENTO, DO REAJUSTAMENTO E REEQUILÍBRIO ECONÔMICO-FINANCEIRO

13.1. As condições de pagamento, reajustamento e reequilíbrio econômico-financeiro estão previstas no Anexo III Minuta do Contrato

## 14 - DOS RECURSOS ORÇAMENTÁRIOS

14.1 - Os recursos para a execução do objeto da presente licitação correrão à conta das Dotações Orçamentárias especificadas no preâmbulo deste edital.

## 15 - DOS RECURSOS ADMINISTRATIVOS

15.1 Dos atos decorrentes das decisões da Comissão Permanente de Licitações, caberá recurso, com efeito suspensivo, no prazo de 5 (cinco) dias úteis, a contar da intimação do ato, contados da data da publicação na imprensa oficial, do respectivo julgamento, ou no caso do artigo 109, § 1º de Lei nº 8.666/93, imediatamente após a lavratura da respectiva ata. Se presentes os prepostos dos licitantes no ato em que foi adotada a decisão, quando poderá ser feita por comunicação direta aos interessados.

15.2. Interposto o recurso, será comunicado às demais proponentes que poderão impugná-lo no prazo de 5 (cinco) dias úteis.

15.3. Os recursos deverão ser interpostos mediante petição devidamente arrazoada e subscrita pelo representante legal da recorrente, dirigida à Comissão de Licitação da Prefeitura Municipal de Crateús.

15.4. Os recursos serão protocolados junto à Comissão de Licitação situada a Avenida Edilberto Frota, 1821, Planalto, Crateús - Ce, de 2ª a 6ª feira, no horário de 8h às 12h, em dias de expediente do órgão ou pelo e-mail: cplcrateus@gmail.com.

15.5. O recurso será dirigido à (s) Secretária(s), por intermédio do (a) Presidente (a), o(a) qual poderá reconsiderar sua decisão no prazo de 05 (cinco) dias úteis, ou, nesse mesmo prazo, fazê-lo subir, devidamente informados, devendo, neste caso, a decisão ser proferida dentro do prazo de 05 (cinco) dias úteis, contado do recebimento do recurso pelo(s) Secretário(s).

15.6. Não serão admitidos recursos apresentados fora do prazo legal e/ou subscritos por representante não habilitado legalmente ou não identificado no processo para responder pela Licitante.

15.7. Não será concedido prazo para recursos sobre assuntos meramente protelatórios ou quando não justificada a intenção de interpor o recurso pelo Licitante.

15.8. O recurso terá efeito suspensivo.

15.9. O acolhimento de recurso importará a invalidação apenas dos atos insuscetíveis de aproveitamento.

A

15.10. A intimação dos atos decisórios da administração — Presidente ou Secretário(s) — em sede recursal será feita mediante afixação de cópia do extrato resumido ou da íntegra do ato no flanelógrafo da Comissão e da Prefeitura de Crateús, como também na forma original da publicação do aviso de licitação.

15.11. Os autos do processo administrativo permanecerão com vista franqueada aos interessados na sede da Comissão de Licitação.

#### 15.12- DA FORMALIZAÇÃO DO RECURSO ADMINISTRATIVO:

a) O pedido de objeção deverá ser apresentado em duas vias pelo representante legal da empresa no setor de licitação no prazo estipulado no item 15.1, com dados de contato da impugnante no qual a Comissão enviará resposta ao pedido.

b) Somente serão aceitas as objeções mediante petição confeccionada em máquina datilográfica ou impressora eletrônica, em tinta não lavável, que preencham os seguintes requisitos:

I) O endereçamento ao Presidente da Comissão de Licitação da Prefeitura de Crateús;

II) A identificação precisa e completa do autor e seu representante legal (acompanhado dos documentos comprobatórios) se for o caso, contendo o nome, prenome, estado civil, profissão, domicílio, número do documento de identificação, devidamente datada, assinada dentro do prazo editalício;

III) O fato, o fundamento jurídico de seu pedido, indicando quais os itens ou subitens contra razoados;

IV) O pedido, com suas especificações.

15.13 O recurso ou impugnações apresentadas em desacordo com as condições deste edital não serão conhecidos.

#### 16 – DAS IMPUGNAÇÕES

16.1. Qualquer cidadão é parte legítima para impugnar este edital diante de alguma irregularidade, devendo protocolar o pedido de até 05 (cinco) dias úteis antes da data fixada para abertura dos envelopes de habilitação, estando a Administração obrigada a julgar e responder em até 03 (três) dias úteis;

16.2. Decairá do direito de impugnar os termos do edital o licitante que não o fizer até o segundo dia útil que anteceder a abertura dos envelopes de habilitação, hipótese em que tal comunicação não terá efeito de recurso;

16.3. Os pedidos de esclarecimento ou impugnações poderão ser realizados por forma eletrônica, pelo e-mail: cplcrateus@gmail.com, ou por petição dirigida ou protocolada no endereço da sede do setor de licitações situado a Avenida Edilberto Frota, 1821, Planalto, Crateús – Ce, e deverão atender às seguintes exigências:

16.3.1. Documento elaborado em duas vias, ambas rubricadas em todas as folhas, e assinadas na última;

16.3.2. Alegações fundamentadas, e se for o caso, pedido instruído com documentação/provas que se fizerem necessário;

16.3.3. Se interposta por pessoa física, a petição deverá ser acompanhada de cópia xerográfica do documento de identidade de seu signatário;

16.3.4. Se apresentada por pessoa jurídica, deverá conter a devida qualificação da pessoa jurídica nome/CNPJ/endereço/telefone) e a identificação/correlação de quem interpôs o pedido pela empresa;

16.4. A impugnação feita tempestivamente pelo licitante não a impedirá de participar do processo licitatório até o trânsito em julgado da decisão a ela pertinente;

16.5. Acolhida à petição contra o ato convocatório será designada nova data para a realização do certame;

16.6. A impugnação de que trata o item acima, se houver, deverá ser apresentada de conformidade com artigo 41, parágrafo 1º, da Lei Nº 8.666/93 e alterações subsequentes.

#### 17.0 - DAS SANÇÕES ADMINISTRATIVAS

17.1. Pela inexecução total ou parcial das obrigações assumidas, garantidas a prévia defesa, a Administração poderá aplicar à contratada, as seguintes sanções:

a) Advertência

b) Multas de:

b.1) 10,0% (dez por cento) sobre o valor contratado, em caso de recusa da licitante vencedora em assinar o contrato dentro do prazo de 05 (cinco) dias úteis, contados da data da notificação feita pela CONTRATANTE

✱

- b.2) 0,3% (três décimos por cento) sobre o valor da parcela não cumprida do Contrato, por dia de atraso na entrega do objeto contratual, até o limite de 30 (trinta) dias;
- b.3) 2,0% (dois por cento) cumulativos sobre o valor da parcela não cumprida do Contrato e rescisão do pacto, a critério da Secretaria da Infraestrutura de Crateús - Ce, em caso de atraso superior a 30 (trinta) dias na execução dos serviços.
- b.4) Os valores das multas referidos nestas cláusulas serão descontados "ex-officio" da contratada, mediante subtração a ser efetuada em qualquer fatura de crédito em seu favor que mantenha junto à Secretaria da Infraestrutura de Crateús - Ce, independente de notificação ou interpelação judicial ou extrajudicial;
- c) Suspensão temporária do direito de participar de licitação e impedimento de contratar com a Administração, pelo prazo de até 02 (dois) anos;
- d) Declaração de inidoneidade para licitar ou contratar com a Administração Pública, enquanto perdurarem os motivos determinantes da punição ou até que a contratante promova sua reabilitação.

## 18.0 - DAS OBRIGAÇÕES DA CONTRATANTE

18.1. As obrigações da Contratante estão previstas no Anexo III Minuta do Contrato.

## 19 - DAS OBRIGAÇÕES DA CONTRATADA

19.1. As obrigações da Contratante estão previstas no Anexo III Minuta do Contrato.

## 20 - DAS RESCISÕES CONTRATUAIS

20.1. Dos critérios para rescisões contratuais estão previstas no Anexo III Minuta do Contrato

## 21 - DAS DISPOSIÇÕES FINAIS

21.1. A apresentação da proposta implica na aceitação plena das condições estabelecidas nesta TOMADA DE PREÇOS.

21.2. Esta licitação poderá ser em caso de feriado, transferida para o primeiro dia útil subsequente, na mesma hora e local.

21.3. Para dirimir quaisquer dúvidas, o proponente poderá dirigir-se à Comissão de Licitação, na sede da Prefeitura Municipal de Crateús, durante o período das 8:00 às 12:00 horas, de segunda a sexta-feira.

21.4. Conforme a legislação em vigor, esta licitação, na modalidade Tomada de Preços poderá ser:

- a) anulada, a qualquer tempo, por ilegalidade constatada ou provocada em qualquer fase do processo;
- b) revogada, por conveniência da Administração, decorrente de motivo superveniente, pertinente e suficiente para justificar o ato;

21.5. Os casos omissos serão resolvidos pela Comissão Permanente de Licitação nos termos da legislação pertinente.

21.6. Cópias do edital e anexos serão fornecidas, nos horários das 08:00 às 12:00 horas, ficando os autos do presente processo administrativo de Tomada de Preços à disposição para vistas e conferência dos interessados. Bem como o edital disponível no Portal de Licitações do TCE-CE, no site <http://municipios.tce.ce.gov.br/licitacoes/> e <https://www.crateus.ce.gov.br/licitacao.php> – Portal de Licitações do Município de Crateús.

## 22 - DO FORO

22.1. Fica eleito o foro da Comarca de Crateús-CE, Estado do Ceará, para dirimir toda e qualquer controvérsia oriunda do presente edital, que não possa ser resolvida pela via administrativa, renunciando-se, desde já, a qualquer outro, por mais privilegiado que seja.

Crateús – CE, 18 de agosto de 2022.

ANTÔNIO FERNANDES ALVES JÚNIOR  
Presidente da Comissão Permanente de Licitação

A



(PAPEL TIMBRADO DA PROPONENTE)

ANEXO I – MODELO DE CARTA DE PROPOSTA

Local e data

À

Prefeitura Municipal de Crateús  
Comissão Permanente de Licitação

REF.: TOMADA DE PREÇOS Nº 009/2022 SEINFRA

Prezados (as) Senhores (as),

Apresentamos a V. Sas., nossa proposta para o objeto do Edital de Tomada de Preços Nº 009/2022 SEINFRA, cujo objeto é a CONTRATAÇÃO DE EMPRESA PARA PRESTAÇÃO DOS SERVIÇOS DE CONSTRUÇÃO DE UMA PASSAGEM MOLHADA NO ASSENTAMENTO PALMARES, DISTRITO DE CURRAL VELHO ZONA RURAL DE CRATEÚS, JUNTO A SECRETARIA DA INFRAESTRUTURA DO MUNICÍPIO DE CRATEÚS – CE, conforme projeto e orçamento em anexo, pelo preço global de R\$

\_\_\_\_\_

Prazo de Início dos Serviços: 05 (cinco) dias consecutivos, a contar da emissão de Ordem de Serviço.  
Prazo de Execução dos Serviços: 90 (noventa) dias, contados da assinatura da ordem de serviço.

Observações:

- O licitante declara que tem o pleno conhecimento, aceitação e cumprirá todas as obrigações contidas no anexo 1 - Projeto Básico deste edital.
- Independente de declaração expressa fica subentendida que no valor proposto estão incluídas todas as despesas necessárias à execução dos serviços, inclusive as relacionadas com:
  - Materiais, equipamentos e mão-de-obra; • Carga, transporte, descarga e montagem;
  - Salários, encargos sociais, trabalhistas, previdenciários e outros;
  - Tributos, taxas e tarifas, emolumentos, licenças, alvarás, multas e/ou qualquer infrações;
  - Seguros em geral, bem como encargos decorrentes de fenômenos da natureza, da infortunistica e de responsabilidade civil para quaisquer danos e prejuízos causados à Contratante e/ou a terceiros, gerados direta ou indiretamente pela execução das obras e/ou serviços;

Caso nos seja adjudicado o objeto da presente licitação, nos comprometemos a assinar o contrato no prazo determinado no documento de convocação, indicando para esse fim o(a) Sr(a). \_\_\_\_\_, portador (a) da carteira de identidade n°. \_\_\_\_\_ e CPF n°. \_\_\_\_\_, como representante legal desta empresa.

Informamos que o prazo de validade da nossa proposta é de **60 (sessenta) dias** corridos, a contar da data da abertura da licitação.

Finalizando, declaramos que estamos de pleno acordo com todas as condições estabelecidas no Edital da licitação e seus anexos.

Atenciosamente,

Atenciosamente,

Carimbo da Empresa e assinatura do(a) representante.

✓



**ANEXO II**

**MODELO DE DECLARAÇÃO DE ELABORAÇÃO INDEPENDENTE DE PROPOSTA**

Local e data

Ao Presidente da CPL Prefeitura Municipal de Crateús

Ref. (...Tomada de Preços ...) n°.

(Entidade) \_\_\_\_\_ - inscrita no CNPJ sob o n° \_\_\_\_\_ o sediada na (endereço neste ato representada pelo seu representante legal, o(a) Sr.(a) (nome completo) inscrito(a) no CPF sob o n° \_\_\_\_\_ - portador(a) da cédula de identidade n° \_\_\_\_\_ **DECLARA**, sob as penas da lei, em especial o art. 299 do Código Penal Brasileiro, que:

- a) a proposta anexa foi elaborada de maneira independente, e que o conteúdo da proposta anexa não foi, no todo ou em parte, direta ou indiretamente, informado a, discutido com ou recebido de qualquer outro participante potencial ou de fato do presente certame, por qualquer meio ou por qualquer pessoa;
- b) a intenção de apresentar a proposta anexa não foi informada a, discutida com ou recebida de qualquer outro participante potencial ou de fato do presente certame, por qualquer meio ou qualquer pessoa;
- c) que não tentou, por qualquer meio ou por qualquer pessoa, influir na decisão de qualquer outro participante potencial ou de fato do presente certame, quanto a participar ou não da referida licitação;
- d) que o conteúdo da proposta anexa não será, no todo ou em parte, direta ou indiretamente, comunicado ou discutido com qualquer outro participante potencial ou de fato do presente certame antes da adjudicação do objeto da referida licitação;
- e) que o conteúdo da proposta anexa não foi no todo ou em parte, direta ou indiretamente, informado a, discutido com ou recebido do ORGAO LICITANTE antes da abertura oficial das propostas e;
- f) que está plenamente ciente do teor e da extensão desta declaração e que detém plenos poderes e informações para firmá-la.

(UF) ..... de ..... de 2022.

DECLARANTE



ANEXO III – MINUTA DO CONTRATO

CONTRATO Nº \_\_\_\_\_

TERMO DE CONTRATO Nº \_\_\_\_\_ QUE ENTRE SI FAZEM A PREFEITURA MUNICIPAL DE CRATEÚS-CE, ATRAVÉS DA SECRETARIA DA INFRAESTRUTURA, COM A EMPRESA \_\_\_\_\_, PARA O FIM QUE A SEGUIR SE DECLARA:

O Município de Crateús - CE, pessoa jurídica de direito público interno, inscrita no CNPJ/MF sob o nº 07.982.036/0001-67, com sede de sua Prefeitura Municipal na Rua Cel. Zezé 1141 - Centro - Crateús/CE, através da Secretaria da Infraestrutura, neste ato representada pelo respectivo Secretário Sr. Agileu de Melo Nunes, aqui denominada de CONTRATANTE, e do outro lado a Empresa \_\_\_\_\_, estabelecida na \_\_\_\_\_, inscrita no CNPJ/MF sob o nº \_\_\_\_\_, neste ato representada pelo(a) Sr (a) \_\_\_\_\_, portador (a) do CPF/MF nº \_\_\_\_\_, ao fim assinado(a), doravante denominada de CONTRATADA, de acordo com o Edital de Tomada de Preços nº 009/2022 SEINFRA, em conformidade com o que preceitua a Lei Federal nº 8.666/93 e suas alterações posteriores, sujeitando-se os contratantes às suas normas e às cláusulas e condições a seguir ajustadas:

**CLÁUSULA PRIMEIRA - DA FUNDAMENTAÇÃO LEGAL**

1.1- Fundamenta-se este contrato na Tomada de Preços nº 009/2022 SEINFRA, na Lei nº 8.666/93 e suas alterações posteriores, a e na proposta de preços da CONTRATADA.

**CLÁUSULA SEGUNDA – DO OBJETO**

2.1- O presente contrato tem por objeto a CONTRATAÇÃO DE EMPRESA PARA PRESTAÇÃO DOS SERVIÇOS DE CONSTRUÇÃO DE UMA PASSAGEM MOLHADA NO ASSENTAMENTO PALMARES, DISTRITO DE CURRAL VELHO ZONA RURAL DE CRATEÚS, JUNTO A SECRETARIA DA INFRAESTRUTURA DO MUNICÍPIO DE CRATEÚS – CE, parte integrante deste processo.

**CLÁUSULA TERCEIRA - DO VALOR E DA DURAÇÃO DO CONTRATO**

3.1- A CONTRATANTE pagará à CONTRATADA, pela execução do objeto deste contrato o valor global de R\$ \_\_\_\_\_.

3.2- O contrato terá um prazo de vigência por 90 (noventa) dias contados a partir da data da assinatura, podendo ser prorrogado nos casos e formas previstos na Lei nº 8.666, de 21 de junho de 1993 e alterações posteriores.

**CLÁUSULA QUARTA - DAS CONDIÇÕES DE PAGAMENTO**

4.1 - As medições deverão ser elaboradas mensalmente pela contratada de acordo com o Cronograma Físico Financeiro do serviço, de comum acordo com a fiscalização e entregues na Prefeitura Municipal de Crateús, até o antepenúltimo dia útil do mês. Para isso, devem ser considerados os serviços executados somente até o segundo dia anterior a esta data da entrega. As medições não entregues até esta data serão cadastradas como de valor zero e o valor referente a esse período, será automaticamente transferido para o período posterior.

4.2 - A fatura constará dos serviços efetivamente prestados no período de cada mês civil, de acordo com o quantitativo efetivamente realizado no mês, cujo valor será apurado através de medição;

4.3 - A Nota Fiscal/Fatura deverá estar devidamente acompanhada das respectivas comprovações de regularidade para com os encargos previdenciários, trabalhistas e fiscais.

4.4 - Caso a medição seja aprovada pela Secretaria da Infraestrutura, o pagamento será efetuado até (trigésimo) dia após o protocolo da fatura pelo (a) contratado(a), junto ao setor competente da Prefeitura Municipal de Crateús.

#### **CLÁUSULA QUINTA - DO REAJUSTAMENTO DE PREÇO E DO REGIME DE EXECUÇÃO**

5.1 - Os preços são firmes e irrevogáveis pelo período de 12 (doze) meses, a contar da data da apresentação da proposta. Caso o prazo exceda a 12 (doze) meses, os preços contratuais poderão ser reajustados, tomando-se por base a data da apresentação da proposta, com base no INCC – Índice Nacional da Construção Civil ou outro equivalente que venha a substituí-lo, caso este seja extinto.

5.2 - A aplicação do reajuste se fará a partir do 13º mês após a data-limite da apresentação da proposta de preços, sendo que o seu valor percentual (calculado com a aplicação da fórmula acima) se manterá fixo por 12 meses, e assim sucessivamente a cada 12 meses.

5.3 - A data base de referência da proposta de preços será a data de apresentação da proposta de preços, e os possíveis reajustes, calculados a partir desta.

5.4 - Na hipótese de sobrevirem fatos imprevisíveis, ou previsíveis porém de consequências incalculáveis, retardadores ou impeditivos da execução do ajustado, ou ainda, em caso de força maior, caso fortuito ou fato do príncipe, configurando área econômica extraordinária e extracontratual, poderá, mediante procedimento administrativo onde reste demonstrada tal situação, e antes de recebida a ordem de compra, ser restabelecida a relação que as partes pactuaram inicialmente entre os encargos do contratado e a retribuição da Administração para a justa remuneração do fornecimento, objetivando a manutenção do equilíbrio econômico-financeiro inicial do contrato, na forma do artigo 65, II, "d" da Lei Federal n.º 8.666/93, alterada e consolidada.

5.5 - O Regime será de execução indireta, com empreitada por preço global.

#### **CLÁUSULA SEXTA - DA DOTAÇÃO ORÇAMENTÁRIA E DA FONTE DE RECURSOS**

6.1- As despesas contratuais correrão por conta das seguintes dotações orçamentárias:

a) 10.10.26.782.0586.1013 – Construção/Reforma/Ampliação de passagens molhadas públicas.

6.1.1. Para a contratação dos serviços do objeto deste termo contratual será utilizado o elemento de despesas nº 4.4.90.51.00 – Obras e instalações

#### **CLÁUSULA SÉTIMA - DAS ALTERAÇÕES CONTRATUAIS**

7.1- À Contratante caberá o direito de promover acréscimos ou supressões nos serviços, que se fizerem necessários, até o limite correspondente a 25% (vinte e cinco por cento) do valor inicial do contrato, e, no caso particular de reforma, até o limite de 50% (cinquenta por cento), mantendo-se as demais condições do contrato nos termos do art. 65, parágrafo 1º, da Lei nº 8.666/93.

#### **CLÁUSULA OITAVA - DOS PRAZOS**

8.1- Os serviços objeto desta licitação deverá ser executados por 90 (noventa) dias, contados a partir do recebimento da ordem de serviço, podendo ser prorrogado nos termos da Lei 8.666/93 e suas alterações.

8.2- Os pedidos de prorrogação deverão se fazer acompanhar de um relatório circunstanciado e do novo cronograma físico-financeiro adaptado às novas condições propostas. Esses pedidos serão analisados e julgados pela fiscalização da Secretaria da Infraestrutura de Crateús.

8.3- Os pedidos de prorrogação de prazos serão dirigidos a Secretaria da Infraestrutura, até 10 (dez) dias antes da data do término do prazo contratual.

8.4- Os atrasos ocasionados por motivo de força maior ou caso fortuito, desde que notificados no prazo de 48 (quarenta e oito) horas e aceitos pela Secretaria da Infraestrutura de Crateús, não serão considerados como inadimplemento contratual.

#### **CLÁUSULA NONA - DAS OBRIGAÇÕES DA CONTRATANTE**

9.1- A Contratante se obriga a proporcionar à Contratada todas as condições necessárias ao pleno cumprimento das obrigações decorrentes do Termo Contratual, consoante estabelece a Lei nº 8.666/93 e suas alterações posteriores;

9.2- Fiscalizar e acompanhar a execução do objeto contratual;



- 9.3- Comunicar à Contratada toda e qualquer ocorrência relacionada com a execução do objeto contratada diligenciando nos casos que exigem providências corretivas;
- 9.4- Providenciar os pagamentos à Contratada à vista das Notas Fiscais /Faturas devidamente atestadas pelo Setor Competente.

#### **CLÁUSULA DÉCIMA - DAS OBRIGAÇÕES DA CONTRATADA**

- 10.1- Executar o objeto do Contrato de conformidade com as condições e prazos estabelecidos nesta Tomada de Preços, no Termo Contratual e na proposta vencedora do certame;
- 10.2- Manter durante toda a execução do objeto contratual, em compatibilidade com as obrigações assumidas, todas as condições de habilitação e qualificação exigidas na Lei de Licitações;
- 10.3- Utilizar profissionais devidamente habilitados;
- 10.4 - Substituir os profissionais nos casos de impedimentos fortuitos, de maneira que não se prejudiquem o bom andamento e a boa prestação dos serviços;
- 10.5- Facilitar a ação da fiscalização na inspeção dos serviços, prestando, prontamente, os esclarecimentos que forem solicitados pela contratante;
- 10.6- Responder perante a Prefeitura Municipal de Crateús, mesmo no caso de ausência ou omissão da fiscalização, indenizando-a devidamente por quaisquer atos ou fatos lesivos aos seus interesses, que possam interferir na execução do contrato, quer sejam eles praticados por empregados, prepostos ou mandatários seus, a responsabilidade se estenderá a danos causados a terceiros, devendo a contratada adotar medidas preventivas contra esses danos, com fiel observância das normas emanadas das autoridades competentes e das disposições legais vigentes;
- 10.7- Responder, perante as leis vigentes, pelo sigilo dos documentos manuseados, sendo que a contratada não deverá, mesmo após o término do contrato, sem consentimento prévio, por escrito, da contratante, fazer uso de quaisquer documentos ou informações especificadas no parágrafo anterior, a não ser para fins de execução do contrato;
- 10.8- Providenciar a imediata correção das deficiências e/ ou irregularidades apontadas pela contratante;
- 10.9- Pagar seus empregados no prazo previsto em lei, sendo, também, de sua responsabilidade o pagamento de todos os tributos que, direta ou indiretamente, incidam sobre a prestação dos serviços contratados inclusive as contribuições previdenciárias fiscais e parafiscais, FGTS, PIS, emolumentos, seguros de acidentes de trabalho, etc, ficando excluída qualquer solidariedade da Prefeitura Municipal de Crateús por eventuais autuações administrativas e/ou judiciais uma vez que a inadimplência da CONTRATADA, com referência às suas obrigações, não se transfere a Prefeitura Municipal de Crateús;
- 10.10- Disponibilizar, a qualquer tempo, toda documentação referente ao pagamento dos tributos, seguros, encargos sociais, trabalhistas e previdenciários relacionados com o objeto do contrato;
- 10.11- Responder, pecuniariamente, por todos os danos e/ou prejuízos que forem causados à União, Estado, Município ou terceiros, decorrentes da prestação dos serviços;
- 10.12- Respeitar as normas de segurança e medicina do trabalho, previstas na Consolidação das Leis do Trabalho e legislação pertinente;
- 10.13- Responsabilizar-se pela adoção das medidas necessárias à proteção ambiental e às precauções para evitar a ocorrência de danos ao meio ambiente e a terceiros, observando o disposto na legislação federal, estadual e municipal em vigor, inclusive a Lei nº 9.605, publicada no D.O.U. de 13/02/98;
- 10.14- Responsabilizar-se perante os órgãos e representantes do Poder Público e terceiros por eventuais danos ao meio ambiente causados por ação ou omissão sua, de seus empregados, prepostos ou contratados;
- 10.15- A CONTRATADA estará obrigada ainda a satisfazer aos requisitos e atender a todas as exigências e condições a seguir estabelecidas:
- a) Prestar os serviços de acordo com o edital e seus anexos, projetos e as Normas da ABNT.
  - b) Atender às normas da Associação Brasileira de Normas Técnicas (ABNT) e demais normas internacionais pertinentes ao objeto contratado;
  - c) Responsabilizar-se pela conformidade, adequação, desempenho e qualidade dos serviços e bens, bem como de cada material, matéria-prima ou componente individualmente considerado, mesmo que não sejam de sua fabricação, garantindo seu perfeito desempenho;

d) Registrar o Contrato decorrente desta licitação no CREA, na forma da Lei, e apresentar o comprovante de "Anotação de Responsabilidade Técnica - ART" correspondente, antes da apresentação da primeira fatura perante a Prefeitura Municipal de Crateús, sob pena de retardar o processo de pagamento;

#### **CLÁUSULA DÉCIMA-PRIMEIRA - DAS SANÇÕES ADMINISTRATIVAS**

11.1- Pela inexecução total ou parcial das obrigações assumidas, garantidas a prévia defesa, a Administração poderá aplicar à CONTRATADA, as seguintes sanções:

a) Advertência;

b) Multas de:

b.1) 10% (dez por cento) sobre o valor contratado, em caso de recusa da licitante vencedora em assinar o contrato dentro do prazo de 05 (cinco) dias úteis, contados da data da notificação feita pela CONTRATANTE

b.2) 0,3% (três décimos por cento) sobre o valor da parcela não cumprida do Contrato, por dia de atraso na entrega do objeto contratual, até o limite de 30 (trinta) dias;

b.3) 2% (dois por cento) cumulativos sobre o valor da parcela não cumprida do Contrato e rescisão do pacto, a critério Secretaria da Infraestrutura de Crateús - Ce, em caso de atraso superior a 30 (trinta) dias na entrega dos produtos.

b.4) Os valores das multas referidos nestas cláusulas serão descontados "ex-officio" da contratada, mediante subtração a ser efetuada em qualquer fatura de crédito em seu favor que mantenha junto à Secretaria da Infraestrutura de Crateús - Ce, independente de notificação ou interpelação judicial ou extrajudicial;

c) Suspensão temporária do direito de participar de licitação e impedimento de contratar com a Administração, pelo prazo de até 02 (dois) anos;

d) Declaração de inidoneidade para licitar ou contratar com a Administração Pública, enquanto perdurarem os motivos determinantes da punição ou até que a contratante promova sua reabilitação.

#### **CLÁUSULA DÉCIMA-SEGUNDA - DAS RESCISÕES CONTRATUAIS**

12.1 - A rescisão contratual poderá ser:

12.2 - No caso de inexecução total ou parcial do contrato, o qual enseja sua rescisão com as consequências contratuais e as previstas em lei, nos termos do art. 77, ficam reconhecidos os direitos da administração, consoante art. 55, IX da Lei n. 8.666/93

12.3 - Determinada por ato unilateral e escrita da CONTRATANTE nos casos enumerados nos incisos I a XII do art. 78 da Lei Federal nº 8.666/93;

12.4 - Amigável, por acordo entre as partes, mediante autorização escrita e fundamentada da autoridade competente, reduzida a termo no processo licitatório, desde que haja conveniência da Administração;

12.5 - Em caso de rescisão prevista nos incisos XII e XVII do art. 78 da Lei nº 8.666/93, sem que haja culpa do contratado, será esta ressarcida dos prejuízos regulamentares comprovados, quando os houver sofrido;

12.6 - A rescisão contratual de que trata o inciso I do art. 78 acarreta as consequências previstas no art. 80, incisos I a IV, ambos da Lei nº 8.666/93.

#### **CLAÚSULA DÉCIMA TERCEIRA - DO ACOMPANHAMENTO E FISCALIZAÇÃO DA EXECUÇÃO DO CONTRATO**

13.1 - A execução do contrato será acompanhada e fiscalizada pelo (a) o (a) Servidor (a) Sr (a) xxxxxxxxxxxx especialmente designado (a) pelo Secretário(a) Municipal de XXXXX, de acordo com o estabelecido no Art. 67 da Lei 8.666/93, doravante denominado (a) FISCAL DE CONTRATO.

13.2. A execução do contrato será acompanhada pelo Contratante, por meio da Fiscalização do setor de Engenharia do Município de Crateús, que exercerá ampla e irrestrita fiscalização da obra, a qualquer hora, em toda a área abrangida pela construção, determinando o que for necessário à regularização das faltas ou defeitos observados, inclusive quanto às obrigações da Contratada.

13.3. As vistorias efetuadas pelo Contratante deverão ser acompanhadas pelo engenheiro responsável pela obra, sendo registradas em documento diário próprio, pelo fiscal da contratante e pelo engenheiro responsável pela obra.

13.4. No caso de alguns dos serviços não estarem em conformidade com o contrato, a Fiscalização do setor de engenharia do Município de Crateús impugnará as respectivas etapas, discriminando por meio de termo as

falhas ou irregularidades encontradas, ficando a Contratada, com o termo, cientificada das irregularidades apontadas e de que estará, conforme o caso, passível das sanções cabíveis. A Contratada caberá sanar as falhas apontadas, submetendo posteriormente as etapas impugnadas à nova verificação da Fiscalização da Engenharia do Município de Crateús.

13.5. Todas as comunicações /ordem de serviço entre a Fiscalização e a Contratada serão transmitidas por escrito, visadas pelas partes, fotocopiadas para arquivamento no canteiro de obras.

13.6. A Contratada deverá facilitar à Fiscalização a vistoria das obras e serviços pactuados, bem como a verificação de materiais/equipamentos destinados à empreitada, em oficinas, depósitos, armazéns ou dependências onde se encontrem, mesmo que de propriedade de terceiros.

13.7. À Fiscalização é assegurado o direito de ordenar a suspensão das obras e serviços, sem prejuízo das penalidades a que ficar sujeita a Contratada e sem que esta tenha direito à indenização, no caso de não ser atendida, dentro de 48 (quarenta e oito) horas, a contar da entrega da ordem de serviço correspondente, qualquer reclamação sofre defeito em serviço executado ou em material/ equipamento adquirido.

13.8. Qualquer alteração do projeto e memorial descritivo deverá ser devidamente justificada e aprovada pela autoridade superior.

13.9. A Contratada deverá destacar um engenheiro civil, com experiência comprovada compatível, com a obra ora contratada e de seu quadro de profissionais. Deverá, ainda, indicar o seu nome e número da inscrição junto ao CREA. Este engenheiro ficará à disposição da obra, por ela responsabilizar-se-á e terá atribuição de acompanhamento técnico de todos os serviços. O nome desse profissional constará da Anotação de Responsabilidade Técnica (ART) relativa à obra objeto deste contrato.

13.10. A Contratada deverá submeter à Contratante a relação dos profissionais credenciados a prestar os serviços, inclusive um mestre de obra de seu quadro de profissionais com vasta experiência em edificações compatíveis com o objeto contratado (este deverá permanecer na obra, diariamente, durante toda a execução). Deverá, ainda, discriminar a função que exercem, obrigando-se, ainda, a atender, no prazo de 48 (quarenta e oito) horas, eventual solicitação para afastar da obra qualquer empregado cuja permanência seja julgada, pelo Contratante, prejudicial ao fiel cumprimento deste contrato.

13.11. É admitida a substituição de profissionais por outros profissionais com formação equivalente desde que aprovada pelo Contratante.

13.12. A fiscalização será exercida no interesse do Contratante e não exclui nem reduz a responsabilidade da Contratada, inclusive perante terceiros, por quaisquer irregularidades, e, na sua ocorrência, não implica corresponsabilidade do Contratante.

#### **CLAUSULA DÉCIMA QUARTA - DA SUBCONTRATAÇÃO**

14.1 É permitida a subcontratação PARCIAL do objeto deste Contrato, desde que expressamente autorizada pelo Município de Crateús. Sendo aceitas subcontratações de terceiros para a execução do contrato original, estando a Contratada autorizada a subcontratar até o limite de 30% (trinta por cento) do objeto do contrato, desde que se trate de subcontratação de microempresa ou empresa de pequeno porte, conforme art. 48, inciso II, LC 123/2006.

14.2 - Contudo, em qualquer situação, a contratada é a única e integral responsável pela execução global do contrato.

14.3 - Em hipótese nenhuma, haverá relacionamento contratual ou legal da CONTRATANTE com os subcontratados.

14.4 - A contratante reserva-se o direito de vetar a utilização de subcontratações por razões técnicas ou administrativas, visando unicamente o perfeito cumprimento do contrato.

14.5 Caso haja a subcontratação, obriga-se a contratada a celebrar Contrato com inteira obediência às condições previstas no Edital/Contrato e sob a sua inteira e exclusiva responsabilidade, reservando-se ainda ao Município de Crateús, o direito de, a qualquer tempo, dar por terminado o subcontrato, sem que caibam aos subcontratados motivos para reclamar indenização ou prejuízos.

14.6 É vedada a subcontratação com outras licitantes participantes deste processo licitatório, bem como a subcontratação total do objeto.

X

#### CLÁUSULA DÉCIMA QUINTA - DA PUBLICAÇÃO

15.1. A publicação do presente Contrato é de responsabilidade do CONTRATANTE e deverá ser efetivada no extrato, no órgão de imprensa oficial Municipal, como condição indispensável para sua eficácia, nos termos do parágrafo único do art. 61 da Lei Federal nº 8.666/93.

#### CLÁUSULA DÉCIMA SEXTA - DO RECEBIMENTO DA OBRA

16.1. O recebimento da obra dar-se-á, provisoriamente, depois de concluída a etapa do serviço/obra e mediante comunicação escrita da Contratada, pela sua equipe de fiscalização, mediante termo circunstanciado, assinado pelas partes, em até 15 (quinze) dias da comunicação escrita da Conte, definitivamente, pela Fiscalização do Setor de Engenharia do Município de Crateús, mediante lavratura de Termo de Verificação e Aceitação Definitiva, assinado pelas partes, em até 30 (dias) dias, contados da data do recebimento provisório. Parágrafo único - O recebimento provisório ou definitivo não exclui a responsabilidade civil pela solidez e segurança da obra ou do serviço, dentro dos limites estabelecidos pela lei civil.

#### CLÁUSULA DÉCIMA SETIMA - DA GARANTIA DA OBRA

17.1. O objeto do presente edital tem garantia de 05 anos, consoante dispõe o art. 618 do Novo Código Civil Brasileiro, quanto a vícios ocultos ou defeitos da coisa, ficando a Contratada responsável por todos os encargos decorrentes, sem prejuízo das demais ações e procedimentos cabíveis.

#### CLÁUSULA DÉCIMA OITAVA - DAS DISPOSICOES FINAIS

18.1- Declaram as partes que este Contrato corresponde à manifestação final, completa e exclusiva, do acordo entre elas celebrado;

18.2 - Obrigação do contratado de manter, durante toda a execução do Contrato, em compatibilidade com as obrigações por ele assumidas, todas as condições de habilitação e qualificação exigidas na licitação.

#### CLÁUSULA DÉCIMA NONA - DO FORO

19.1- Fica eleito o foro da Comarca de Crateús-CE, Estado do Ceará, para dirimir toda e qualquer controvérsia oriunda do presente, que não possa ser resolvida pela via administrativa, renunciando-se, desde já, a qualquer outro, por mais privilegiado que seja.

19.2. E, por estarem acertados, as partes firmam o presente instrumento contratual em 03 (três) vias para que possa produzir os efeitos legais.

Crateús - CE, \_\_\_ de \_\_\_\_\_ de 20\_\_

Agileu de Melo Nunes  
Secretário Municipal da Infraestrutura  
**CONTRATANTE**

Representante Legal da  
Empresa  
**CONTRATADA**

#### Testemunhas:

01. \_\_\_\_\_

Nome:

CPF/MF:

02. \_\_\_\_\_

Nome:

CPF/MF:

ANEXO IV  
DECLARAÇÃO

a) DECLARAMOS, para todos os fins e sob as penas da lei, que não executamos trabalho noturno, perigoso ou insalubre com menores de dezoito anos e de qualquer trabalho com menores de dezesseis anos, salvo na condição de aprendiz, a partir de quatorze anos, em cumprimento ao disposto no inciso XXXIII do art. 7 da Constituição Federal e de conformidade com a exigência prevista no inciso V, do art. 27 da Lei Federal no 8.666/93 e suas alterações posteriores.

b) sob as penas da lei, para todos os fins de direito a que se possa prestar, especialmente para fins de prova em processo licitatório, junto ao Município de Crateús - Ce, que concorda integralmente com os termos deste edital e seus anexos;

c) que inexistente qualquer fato superveniente impeditivo de nossa habilitação para participar no presente certame licitatório, bem assim que ficamos ciente da obrigatoriedade de declarar ocorrências posteriores, nos termos do art. 32, §2º, da Lei n.º 8.666/93. Pelo que, por ser a expressão da verdade, firma a presente, sob as penas da Lei.

\_\_\_\_\_, \_\_\_\_ de \_\_\_\_\_ de \_\_\_\_\_

Carimbo e assinatura do representante legal da empresa.

X



**ANEXO IV - MODELO DE DECLARAÇÃO PARA MICROEMPRESA  
E EMPRESA DE PEQUENO PORTE**

**DECLARAÇÃO**

(Nome/Razão Social), inscrita no CNPJ nº \_\_\_\_\_, por intermédio de seu representante legal, o(a) Sr(a) \_\_\_\_\_, portado(a) da Carteira de Identidade nº \_\_\_\_\_ e CPF nº \_\_\_\_\_, DECLARA, sob as sanções administrativas cabíveis e sob as penas da lei, ser microempresa ou empresa de pequeno porte nos termos da legislação vigente, não possuindo nenhum dos impedimentos previstos no §4 do artigo 3º da Lei Complementar nº 123/06.

\_\_\_\_\_-CE, \_\_\_\_\_ de \_\_\_\_\_ de \_\_\_\_\_.

\_\_\_\_\_  
(Representante Legal)

\_\_\_\_\_ de \_\_\_\_\_ de 20\_\_\_\_

Carimbo e assinatura do representante legal da empresa.

✶



ANEXO V

PROJETO BASICO

CONTRATAÇÃO DE EMPRESA PARA PRESTAÇÃO DOS SERVIÇOS DE CONSTRUÇÃO DE UMA PASSAGEM MOLHADA NO ASSENTAMENTO PALMARES, DISTRITO DE CURRAL VELHO ZONA RURAL DE CRATEÚS, JUNTO A SECRETARIA DA INFRAESTRUTURA DO MUNICÍPIO DE CRATEÚS – CE

k



Anotação de Responsabilidade Técnica - ART  
Lei nº 6.496, de 7 de dezembro de 1977

**CREA-CE**

ART OBRA / SERVIÇO  
Nº CE2022099



Conselho Regional de Engenharia e Agronomia do Ceará

INICIAL

**1. Responsável Técnico**

**PAULO BRUNO LEITE MARTINS ARAÚJO**

Título profissional: **ENGENHEIRO CIVIL**

RNP: 0617219079

Registro: 333564CE

**2. Dados do Contrato**

Contratante: **PREFEITURA MUNICIPAL DE CRATEÚS**

RUA MANOEL AUGOSTINHO

Complemento:

Cidade: **CRATEÚS**

Bairro: **SÃO VICENTE**

UF: **CE**

CPF/CNPJ: **07.982.036/0001-67**

Nº: **544**

CEP: **63700000**

ART Vinculada: **CE20210779957**

Contrato: **Não especificado**

Celebrado em:

Valor: **R\$ 1,00**

Tipo de contratante: **Pessoa Jurídica de Direito Público**

Ação Institucional: **NENHUMA - NÃO OPTANTE**

**3. Dados da Obra/Serviço**

**DISTRITO PALMARES**

Complemento:

Cidade: **CRATEÚS**

Data de Início: **27/05/2022**

Finalidade: **Infraestrutura**

Proprietário: **PREFEITURA MUNICIPAL DE CRATEÚS**

Nº: **S/N**

Bairro: **ZONA RURAL**

UF: **CE**

CEP: **63700000**

Previsão de término: **25/11/2022**

Coordenadas Geográficas: **1, 1**

Código: **Não Especificado**

CPF/CNPJ: **07.982.036/0001-67**

**4. Atividade Técnica**

	Quantidade	Unidade
14 - Elaboração		
35 - Elaboração de orçamento > ESTRUTURAS > OBRAS DE ARTE > #2.6.1 - DE PONTES	1,00	un
80 - Projeto > ESTRUTURAS > OBRAS DE ARTE > #2.6.1 - DE PONTES	1,00	un

**5. Observações**

Após a conclusão das atividades técnicas o profissional deve proceder a baixa desta ART

ART REFERENTE A ELABORAÇÃO DE PROJETO E ORÇAMENTO DE UMA PASSAGEM MOLHADA NA LOCALIDADE DE PALMARES, ZONA RURAL DO MUNICÍPIO DE CRATEÚS-CE.

**6. Declarações**

**7. Entidade de Classe**

**NENHUMA - NÃO OPTANTE**

**8. Assinaturas**

Declaro serem verdadeiras as informações acima

Local \_\_\_\_\_ de \_\_\_\_\_ de \_\_\_\_\_ data

*Paulo Bruno L. M. Araújo*  
Paulo Bruno L. M. Araújo  
ENGENHEIRO CIVIL  
CREA-CE: 333564

PAULO BRUNO LEITE MARTINS ARAÚJO - CPF: 0617219079

*Silvia M. N. N. N. N.*  
SILVIA MARIA NUNES  
PREFEITURA MUNICIPAL DE CRATEÚS - CNPJ: 07.982.036/0001-67  
SECRETARIA DE LICITAÇÃO  
CPF: 007.541.063-91

**9. Informações**

\* A ART é válida somente quando quitada mediante apresentação do comprovante do pagamento ou conferência no site do Crea.

**10. Valor**

Valor da ART: **R\$ 88,78**

Registrada em: **01/06/2022**

Valor pago: **R\$ 88,78**

Nosso Número: **8215412880**

A autenticidade desta ART pode ser verificada em: <https://crea-ce.sitac.com.br/publica/> com a chave: 4WB3w  
Impresso em 02/06/2022 às 08:37:18 por ip: 177.184.130.110







CRATEUS

ORÇAMENTO

ENCARGOS SOCIAIS: SEINFRA 03,83%/ SINAPI 03,55%  
 BDI: APLICADO: 25,00%  
 DATA BASE: Jun-22

OBJETO: CONSTRUÇÃO DE PASSAGEM MOLHADA LOCAL DA OBRA (BAIRRO/MUNICÍPIO) PI: ASSENTAMENTO PALMARES, ZONA RURAL DO MUNICÍPIO DE CRATEUS/CE  
 TABELA DE REFERÊNCIA: SENFRA 27 I COM DESONERAÇÃO SINAPI DESONERADA ABRIL/2022

ITEM	CODIGO	DESCRICAÇÃO DOS SERVIÇOS	UNID	QUANT	SBDI	UNID (R\$)	PARCIAL	TOTAL
1.0		SERVIÇOS PRELIMINARES						RS 1.321,98
1.1	C287A	LOCAÇÃO DA OBRA COM AUXILIO TOPOGRAFICO (AREA ATIL 5000 M2)	M2	536,00	R\$ 0,26	R\$ 139,36	176,88	
1.2	C1937	PLACAS PADRÃO DE OBRA	M2	6,00	R\$ 151,47	R\$ 908,85	1.115,10	
2.0		INFRAESTRUTURA - FUNDações						RS 170.055,50
2.1	90100	ESCAVAÇÃO MECANIZADA DE VALA COM PROFUNDIDADE ATÉ 1,5 M (MÉDIA MOSTRANTE E 1/3 SENTE UMA COMPOSIÇÃO POR TRINCHÃO), RETROSCAV. (0,26 MD) LARGURA DE 0,8 M A 1,5 M EM SOLO DE 1ª CATEGORIA, LOCALS COM DIFINO NÍVEL DE INTERFERÊNCIA - AF 02/2021	M3	491,52	R\$ 6,42	R\$ 3.153,58	3.992,58	
2.2	C0654	MAQUINARIA DE EMBASAMENTO DE PEDRA ARGAMASSADA	M3	311,44	R\$ 423,18	R\$ 131.862,92	166.062,92	
3.0		SUPRAESTRUTURA - CORPO DA PASSAGEM						RS 60.938,26
3.1	C0654	ALVENARIA DE EMBASAMENTO DE PEDRA ARGAMASSADA	M3	109,33	R\$ 421,18	R\$ 46.145,85	58.295,85	
3.2	C1399	FORMA PLANA CREPA COMPENSADA PLASTIFICADA, ESP = 12mm UTIL. SX	M2	21,87	R\$ 95,91	R\$ 2.096,51	2.642,51	
4.0		PAVIMENTAÇÃO						RS 93.034,87
4.1	C4151	ARMADURA DE AÇO CA 50 60	KG	3.001,04	R\$ 13,55	R\$ 40.737,75	51.227,75	
4.2	94964 SINAPI	CONCRETO FCK = 20MPa - TRAÇO 1:2,73 CIMENTO:AREIA MÉDIA:BRITA D - PREPARO MECÂNICO COM RECALCIBRADA 400 L - AF 07/2016)	M3	82,00	R\$ 380,13	R\$ 31.170,46	39.274,72	
4.3	C2268	SILANTE ELASTOMÉTRICO PUNTA DE DIAZUAÇÃO	M	52,00	R\$ 38,65	R\$ 2.008,70	2.332,40	
5.0		DIVERSOS						RS 22.999,80
5.1	C2765	ENROCAMENTO DE PEDRA DE MÃO BOGADA (ADQUIRIDA)	M3	102,50	R\$ 117,45	R\$ 12.030,23	15.168,24	
5.2	C0004	BALIZADOR EM PVC RIGIDO D 3" C/ ENCHIMENTO DE CONCRETO	UN	80,00	R\$ 168,93	R\$ 13.514,40	17.028,00	
5.3	C3447	LIMPEZA DE PISO EM AREA URBANIZADA	M2	546,64	R\$ 1,17	R\$ 639,57	803,56	
		TREZE VENTOS CINQUENTA E OITO MIL TREZENTOS E CINQUENTA E CINCO REAIS E CINQUENTA E CINCO CENTAVOS						RS 358.450,51

Cratedus, Junho de 2022

Paulo Bruno

Paulo Bruno L. M. Araújo  
 ENGENHEIRO CIVIL  
 CREA-CE 333564





## MEMÓRIA DE CÁLCULO PROJETO PASSAGEM MOLHADA PALMARES



**OBRA:**  
CONSTRUÇÃO DE PASSAGEM MOLHADA

**LOCAL DA OBRA (BAIRRO/MUNICÍPIO/UF):**  
ASSENTAMENTO PALMARES, ZONA RURAL DO MUNICÍPIO DE  
CRATEÚS/CE

**TABELA DE REFERÊNCIA:**  
SEINFRA 27 I COM DESONERAÇÃO/ SINAPI DESONERADA ABRIL/2022

**ENCARGOS SOBRE O BDI:**  
SEINFRA 83.85// SINAPI 83.35%

**BDI APLICADO:**  
26,00%

**DATA BASE**  
jun-22

SERVIÇOS PRELIMINARES												
LOCAÇÃO DA OBRA COM AUXILIO TOPOGRÁFICO (ÁREA ATÉ 5000 M2)												
▶	Largura (m)	x	Extens. (m)	=	Área (m²)							
▶	4,00	x	134,00	=	536,00							
			<b>Total</b>	=	<b>536,00</b>							
PLACAS PADRÃO DE OBRA												
▶	Largura (m)	x	Altura (m)	=	Área (m²)							
▶	3,00	x	2,00	=	6,00							
			<b>Total</b>	=	<b>6,00</b>							
INFRAESTRUTURA - FUNDAÇÕES												
ESCAVAÇÃO MECANIZADA DE VALA COM PROFUNDIDADE ATÉ 1,5 M (MÉDIA MONTANTE E JUSANTE/UMA COMPOSIÇÃO PC												
▶	Largura (m)	x	Altura (m)	x	Extens. (m)	=	Vol. (m³)	x	Quant. (unid.)	=	Vol. (m³)	
▶	1,00	x	1,20	x	138,29	=	165,95	x	1,00	=	165,95	Fundação
▶	0,80	x	1,20	x	135,03	=	129,63	x	1,00	=	129,63	Fundação
▶	0,60	x	0,80	x	2,50	=	1,20	x	4,00	=	4,80	Fundação alas
▶	0,60	x	1,20	x	2,20	=	1,58	x	7,00	=	11,06	Fundação cont. transv.
▶	4,00	x	0,35	x	136,66	=	182,08	x	1,00	=	182,08	Lajes
									<b>Total</b>	=	<b>493,52</b>	
ALVENARIA DE EMBASAMENTO DE PEDRA ARGAMASSADA												
▶	Largura (m)	x	Altura (m)	x	Extens. (m)	=	Vol. (m³)	x	Quant. (unid.)	=	Vol. (m³)	
▶	1,00	x	1,20	x	138,29	=	165,95	x	1,00	=	165,95	Fundação
▶	0,80	x	1,20	x	135,03	=	129,63	x	1,00	=	129,63	Fundação
▶	0,60	x	0,80	x	2,50	=	1,20	x	4,00	=	4,80	Fundação alas
▶	0,60	x	1,20	x	2,20	=	1,58	x	7,00	=	11,06	Fundação cont. transv.
									<b>Total</b>	=	<b>311,44</b>	
SUPRAESTRUTURA - CORPO DA PASSAGEM												
ALVENARIA DE EMBASAMENTO DE PEDRA ARGAMASSADA												
▶			Qnt (und)	x	Extens. (m)	x	Largura (m)	x	Altura (m)	=	Vol. (m³)	
▶			1,00	x	136,66	x	4,00	x	0,20	=	109,33	Laje de pedra
									<b>Total</b>	=	<b>109,33</b>	
FORMA PLANA CHAPA COMPENSADA PLASTIFICADA, ESP = 12mm UTIL 5X												
▶	Altura (m)	x	Comp (m)	x	Quant (unid)	=	Área Total/5 (m²)					
▶	0,40	x	136,66	x	2,00	=	109,33	Laje de concreto + base balizadores				
					<b>Total</b>	=	<b>21,87</b>					
PAVIMENTAÇÃO												
ARMADURA DE AÇO CA 50/60												
ARMADURA NEGATIVA DE LAJE AÇO CA-60 DE 5,0 MM												

▶	Extens. (m)	/	Espaç. (m)	=	qnt. (und)	x	comp. (m)	=	total (m)	x	ferro 5.0mm (kg/m)	=	total (kg)
	136.66	/	0.20	=	683,3	x	4.00	=	2733,2	x	0.154	=	420,91
	4.00	/	0.20	=	20	x	136.66	=	2733,2	x	0.154	=	420,91
	<b>Sub-Total = 841,82</b>												

**ARMADURA POSITIVA DA LAJE AÇO CA-50 DE 8 0 MM (SENTIDO MAIOR DA LAJE)**

▶	Extens. (m)	/	Espaç. (m)	=	qnt. (und)	x	comp. (m)	=	total (m)	x	ferro 8.0mm (kg/m)	=	total (kg)
	4.00	/	0.20	=	20	x	136.66	=	2733,2	x	0.395	=	1079,61
	<b>Sub-Total = 1.079,61</b>												

**ARMADURA POSITIVA DA LAJE AÇO CA-50 DE 8 0 MM (SENTIDO MENOR DA LAJE)**

▶	Extens. (m)	/	Espaç. (m)	=	qnt. (und)	x	comp. (m)	=	total (m)	x	ferro 8.0mm (kg/m)	=	total (kg)
	136.66	/	0.20	=	683,3	x	4.00	=	2733,2	x	0.395	=	1079,61
	<b>Sub-Total = 1.079,61</b>												
	<b>Total = 3.001,04</b>												

**CONCRETO FCK = 20MPA. TRAÇO 1:2.7:3 (CIMENTO/ AREIA MÉDIA/ BRITA 1) - PREPARO MECÂNICO COM BETONEIRA 400 L. AF\_07/2016)**

▶	Largura (m)	x	Extens. (m)	=	Área (m²)	x	Espes. (m)	=	Vol. (m³)
	136.66	x	4.00	=	546.64	x	0.15	=	82,00
	<b>Total = 82,00</b>								

**SELANTE ELASTRÔMETRO P/ JUNTA DE DILATAÇÃO**

▶	Qnt.	x	comp. (m)	=	Total (m)
	13,00	x	4,00	=	52,00
	<b>Total = 52,00</b>				

**DIVERSOS**

**ENROCAMENTO DE PEDRA DE MÃO JOGADA (ADQUIRIDA)**

▶	Altura (m)	x	Área (m²)	=	Vol. (m³)
	0.50	x	204,99	=	102,50
	<b>Total = 102,50</b>				

(Área em CAD)

**BALIZADOR EM PVC RÍGIDO D=3" C/ENCHIMENTO DE CONCRETO**

▶	Extens. (m)	/	espaçam. (m)	x	Quant (unid)	+ - =	Total (und)
	136,66	/	3,50	x	2,00	+ 2,00 =	80,00
	<b>Total = 80,00</b>						

**LIMPEZA DE PISO EM ÁREA URBANIZADA**

▶	Largura (m)	x	Extens. (m)	=	Área (m²)
	136,66	x	4,00	=	546,64
	<b>Total = 546,64</b>				

Crateús, Junho de 2022

## COMPOSIÇÕES



ENCARGOS SOCIAIS:

SEINFRA 83,85// SINAPI 83,55%

BDI APLICADO:

26,00%

DATA BASE

jun-22



OBRA:

CONSTRUÇÃO DE PASSAGEM MOLHADA

LOCAL DA OBRA (BAIRRO/MUNICÍPIO/UF):

ASSENTAMENTO PALMARES, ZONA RURAL DO MUNICÍPIO DE CRATEÚS/CE

TABELA DE REFERÊNCIA:

SEINFRA 27.1 COM DESONERAÇÃO/ SINAPI DESONERADA ABRIL/2022

## 3.1. C2873 - LOCAÇÃO DA OBRA COM AUXÍLIO TOPOGRÁFICO (ÁREA ATÉ 5000 M2) (M2)

EQIPAMENTO	FONTE	UNID	COEFICIENTE	PREÇO UNITÁRIO	TOTAL	
10700	CAMINHONETE SANEIRO (CHP)	SEINFRA	H	0,00100000	75,0454	0,0750
10758	NÍVEL (CHP)	SEINFRA	H	0,00000000	0,5895	0,0014
10775	TEODOLITO (CHP)	SEINFRA	H	0,00000000	1,9612	0,0021
TOTAL EQUIPAMENTO:					6,8799	
MAO DE OBRA	PONTE	UNID	COEFICIENTE	PREÇO UNITÁRIO	TOTAL	
10037	AJUDANTE	SEINFRA	H	0,00400000	16,7700	0,0071
12382	NIVELADOR	SEINFRA	H	0,00200000	24,8523	0,0497
13445	TOPOGRAFO	SEINFRA	H	0,00200000	90,3400	0,0021
TOTAL MAO DE OBRA:					6,1778	
VALOR:					9,20	

## 3.2 C1837 - PLACAS PADRÃO DE OBRA (M2)

OBRA	FONTE	UNID	COEFICIENTE	PREÇO UNITÁRIO	TOTAL	
12543	SERVENTE	SEINFRA	H	2,00000000	15,8000	31,1000
TOTAL MAO DE OBRA					31,1000	
MATERIAL	FONTE	UNID	COEFICIENTE	PREÇO UNITÁRIO	TOTAL	
10537	CHAPA DE AÇO GALVANIZADA ESP. 0,3MM	SEINFRA	M2	1,00000000	38,5900	38,5018
11100	ESMALTE SINTETICO	SEINFRA	L	1,00000000	24,9900	24,9900
11691	PONTALETE / BARROTE DE 3"X3"	SEINFRA	M	4,50000000	12,6100	56,7450
11725	PREGO 18X15 (1,1/4" X 1/2") (APROXIMADAMENTE 6720/Nº0)	SEINFRA	KG	0,15000000	15,8433	2,3510
TOTAL MATERIAL:					102,3818	
VALOR:					161,47	

## 3.3. 90106 - ESCAVAÇÃO MECANIZADA DE VALA COM PROFUNDIDADE ATÉ 1,5 M (MÉDIA MONTANTE E JUSANTE/UMA COMPOSIÇÃO POR TRECHO), RETROESCAV. (0,26 M3), LARGURA DE 0,8 M A 1,5 M, EM SOLO DE 1A CATEGORIA, LOCAIS COM BAIXO NÍVEL DE INTERFERÊNCIA. AF\_02/2021 (M3)

SERVICO	FONTE	UNID	COEFICIENTE	PREÇO UNITÁRIO	TOTAL	
5678	RETROESCAVADEIRA SOBRE RODAS COM CARREGADEIRA, TRACÇÃO 4X4, POTÊNCIA LIQ. 88 HP, CAÇAMBA CARREG. CAP. MÍN. 1 M3, CAÇAMBA RETRO CAP. 0,26 M3, PESO OPERACIONAL MÍN. 6.674 KG, PROFUNDIDADE ESCAVAÇÃO MÁX. 4,37 M - CHP DIURNO AF_06/2014	SINAPI	CHP	0,02160000	197,55	3,79
5679	RETROESCAVADEIRA SOBRE RODAS COM CARREGADEIRA, TRACÇÃO 4X4, POTÊNCIA LIQ. 88 HP, CAÇAMBA CARREG. CAP. MÍN. 1 M3, CAÇAMBA RETRO CAP. 0,26 M3, PESO OPERACIONAL MÍN. 6.674 KG, PROFUNDIDADE ESCAVAÇÃO MÁX. 4,37 M - CH DIURNO AF_06/2014	SINAPI	CHI	0,00330000	49,19	1,63
88316	SERVENTE COM ENCARGOS COMPLEMENTARES	SINAPI	H	0,02000000	16,57	1,00
TOTAL SERVIÇO:					4,42	
VALOR:					4,42	

## 3.4. C0054 - ALVENARIA DE EMBASAMENTO DE PEDRA ARGAMASSADA (M3)

MAO DE OBRA	FONTE	UNID	COEFICIENTE	PREÇO UNITÁRIO	TOTAL	
10391	PEDREIRO	SEINFRA	H	0,00300000	20,7700	104,8200
12543	SERVENTE	SEINFRA	H	0,00000000	19,8500	109,9500
TOTAL MAO DE OBRA:					204,7700	
MATERIAL	FONTE	UNID	COEFICIENTE	PREÇO UNITÁRIO	TOTAL	
10100	AREIA MEDIA	SEINFRA	M3	0,08480000	87,5000	24,6240
10805	CIMENTO PORTLAND	SEINFRA	KG	106,50000000	0,5900	61,3200
11600	PEDRA DE MÃO (BACHÃO)	SEINFRA	M3	1,10000000	66,0600	12,6660
TOTAL MATERIAL:					108,6100	
VALOR:					423,18	

## 3.5 C1399 - FORMA PLANA CHAPA COMPENSADA PLASTIFICADA, ESP.= 12mm UTIL. 5X (M2)

MAO DE OBRA	FONTE	UNID	COEFICIENTE	PREÇO UNITÁRIO	TOTAL	
10043	AJUDANTE DE CARPINEIRO	SEINFRA	H	1,35000000	16,7700	22,6305
10438	CARPINEIRO	SEINFRA	H	1,35000000	20,7700	28,2045
TOTAL MAO DE OBRA:					50,8350	
MATERIAL	FONTE	UNID	COEFICIENTE	PREÇO UNITÁRIO	TOTAL	

10526	CHAPA COMPENSADO PLASTIFICADO 12MM (3,32 X 2,44M)	SEINFRA	M2	0,28000000	28,9700	7,8852
11691	PONTALETE / BARROTE DE 3"x3"	SEINFRA	M	1,20000000	12,8100	15,1320
11728	PREGO 18X27 (2 1/2" X 10) (APROXIMADAMENTE 198UN/KG)	SEINFRA	KG	0,25000000	13,8000	3,4500
11846	SARRAFO DE 1"X4"	SEINFRA	M	1,50000000	4,7400	7,2522
1916	TABUA DE 1" DE SA - L= 80cm	SEINFRA	M	1,17000000	10,0100	11,7117
					TOTAL MATERIAL:	46,2847
					VALOR:	95,91



### 3.6. C4151 - ARMADURA DE AÇO CA 50/60 (KG)

EQUIPAMENTO	FONTE	UNID	COEFICIENTE	PREÇO UNITÁRIO	TOTAL
10708 - CAMINHÃO COMERC. EQUIP. C/RAJONASTE (CHP)	SEINFRA	H	0,00900000	126,2892	1,1357
TOTAL EQUIPAMENTO:					1,0193
MAO DE OBRA	FONTE	UNID	COEFICIENTE	PREÇO UNITÁRIO	TOTAL
10040 - AJUDANTE DE ARMADOR/FERREIRO	SEINFRA	H	0,38000000	16,7700	1,3416
10121 - ARMADOR/FERREIRO	SEINFRA	H	3,08000000	20,7700	1,8810
TOTAL MAO DE OBRA:					3,0932
MATERIAL	FONTE	UNID	COEFICIENTE	PREÇO UNITÁRIO	TOTAL
10103 - ARAME RECOZIDO N 18 BWS	SEINFRA	KG	0,02000000	10,0560	0,2011
17952 - AÇO CA-50/60	SEINFRA	KG	1,05000000	8,8902	9,3342
TOTAL MATERIAL:					9,6353
VALOR:					13,88

### 3.7. 94964 - CONCRETO FCK = 20MPA, TRAÇO 1:2,7:3 (EM MASSA SECA DE CIMENTO/ AREIA MÉDIA/ BRITA 1) - PREPARO MECÂNICO COM BETONEIRA 400 L AF 10/2021 (M3)

	FONTE	UNID	COEFICIENTE	PREÇO UNITÁRIO	TOTAL
0000278 - AREIA MÉDIA - POSTO SAZIDA/FORNECEDOR (RETIRADO NA SAZIDA, SEM TRANSPORTE)	SINAPI	M3	0,75800000	100,00	75,80
00001379 - CIMENTO PORTLAND COMPOSTO CP II-32	SINAPI	KG	322,87710000	0,56	180,96
00004721 - PEDRA BRITADA N. 1 (9,5 a 19 MM) POSTO PEDREIRA/FORNECEDOR, SEM FRETE	SINAPI	M3	0,60700000	89,78	54,27
TOTAL MATERIAL:					369,13
SERVICO	FONTE	UNID	COEFICIENTE	PREÇO UNITÁRIO	TOTAL
88316 - SERVENTE COM ENCARGOS COMPLEMENTARES	SINAPI	H	2,63000000	16,57	41,97
68377 - OPERADOR DE BETONEIRA ESTACIONÁRIA/MISTURADOR COM ENCARGOS COMPLEMENTARES	SINAPI	H	1,80400000	15,58	27,99
88830 - BETONEIRA CAPACIDADE NOMINAL DE 400 L, CAPACIDADE DE MISTURA 280 L, MOTOR ELÉTRICO TRIFÁSICO POTÊNCIA DE 2 CV, SEM CARREGADOR - CHP DIURNO AF_10/2014	SINAPI	CHP	0,82600000	1,80	1,49
89831 - BETONEIRA CAPACIDADE NOMINAL DE 400 L, CAPACIDADE DE MISTURA 280 L, MOTOR ELÉTRICO TRIFÁSICO POTÊNCIA DE 2 CV, SEM CARREGADOR - CHI DIURNO AF_10/2014	SINAPI	CHI	0,77870000	0,38	0,29
TOTAL SERVIÇO:					71,65
VALOR:					380,13

### 3.8. C2268 - SELANTE ELASTRÔMETRO PI JUNTA DE DILATAÇÃO (M)

MAO DE OBRA	FONTE	UNID	COEFICIENTE	PREÇO UNITÁRIO	TOTAL
10037 - AJUDANTE	SEINFRA	H	0,40000000	18,7500	7,5000
10062 - APLICADOR REVESTIMENTO	SEINFRA	H	0,80000000	20,7700	16,6160
TOTAL MAO DE OBRA:					19,1160
MATERIAL	FONTE	UNID	COEFICIENTE	PREÇO UNITÁRIO	TOTAL
10517 - MASTIQUE ELASTICO	SEINFRA	KG	0,46000000	26,9700	12,4062
TOTAL MATERIAL:					19,4402
VALOR:					38,56

### 3.9. C2765 - ENROCAMENTO DE PEDRA DE MÃO JOGADA (ADQUIRIDA) (M3)

MAO DE OBRA	FONTE	UNID	COEFICIENTE	PREÇO UNITÁRIO	TOTAL
12391 - PEDREIRO	SEINFRA	H	0,50000000	20,7700	10,3850
12543 - SERVENTE	SEINFRA	H	2,00000000	19,5900	39,1800
TOTAL MAO DE OBRA:					41,4650
MATERIAL	FONTE	UNID	COEFICIENTE	PREÇO UNITÁRIO	TOTAL
11500 - PEDRA DE MÃO (RACHÃO)	SEINFRA	M3	1,18000000	66,5600	78,5408
TOTAL MATERIAL:					78,5408
VALOR:					117,60

### 3.10. C0354 - BALIZADOR EM PVC RÍGIDO D=3" C/ENCHIMENTO DE CONCRETO (UN)

EQUIPAMENTO	FONTE	UNID	COEFICIENTE	PREÇO UNITÁRIO	TOTAL
10704 - CAMINHÃO C/CARROCERIA DE MADEIRA HP 92 (CHP)	SEINFRA	H	0,45000000	92,9145	41,8115
TOTAL EQUIPAMENTO:					41,8115
MAO DE OBRA	FONTE	UNID	COEFICIENTE	PREÇO UNITÁRIO	TOTAL
12391 - PEDREIRO	SEINFRA	H	0,50000000	20,7700	10,3850

*Paulo*



MAO DE OBRA		QTD	UNID	COEFICIENTE	PREÇO UNITÁRIO	TOTAL
0543	SERVENTE		H	1,00000000	15,5000	15,5000
<b>TOTAL MAO DE OBRA:</b>						<b>15,5000</b>
MATERIAL		QTD	UNID	COEFICIENTE	PREÇO UNITÁRIO	TOTAL
0157	AÇO CA-25		KG	2,00000000	9,5100	19,0200
0222	TUBO PVC RIGIDO ROSCÁVEL DE 3"		M	1,00000000	75,2300	75,2300
0515	FITA REFLETIVA		M2	0,01800000	273,1100	5,2438
<b>TOTAL MATERIAL:</b>						<b>99,4938</b>
SERVIÇO		QTD	UNID	COEFICIENTE	PREÇO UNITÁRIO	TOTAL
C3268	CONCRETO P/VIBR, FCK=10MPa COM AGREGADO PRODUZIDO (S/TRANSP)		M3	0,00500000	327,0800	1,6854
<b>TOTAL SERVIÇO:</b>						<b>1,6854</b>
<b>VALOR:</b>						<b>188,67</b>
<b>3,11. C3447 - LIMPEZA DE PISO EM ÁREA URBANIZADA (M2)</b>						
MAO DE OBRA		QTD	UNID	COEFICIENTE	PREÇO UNITÁRIO	TOTAL
0543	SERVENTE		H	0,07800000	15,5000	1,2090
<b>TOTAL MAO DE OBRA:</b>						<b>1,2090</b>
<b>VALOR:</b>						<b>1,17</b>

*Paulo Bruno*

Paulo Bruno L. M. Araújo  
 ENGENHEIRO CIVIL  
 CREA-CE 333564



**CRONOGRAMA FÍSICO-FINANCEIRO**

ENCARGOS SOCIAIS  
SEINFRA 83,85%/ SINAPI 83,55%  
BDI APLICADO:

OBRA:  
CONSTRUÇÃO DE PASSAGEM MOLHADA  
LOCAL DA OBRA (BAIRRO/MUNICÍPIO):

**CRATEÚS** ASSENTAMENTO PALMARES, ZONA RURAL DO MUNICÍPIO DE CRATEÚS/CE

26,00%  
DATA BASE:  
Jun/22

TABELA:  
SEINFRA 27.1 COM DESONERAÇÃO/ SINAPI DESONERADA ABRIL/2022

ITEM	DESCRIÇÃO	TOTAL			30 DIAS			60 DIAS			90 DIAS			
		R\$	%	VALOR	R\$	%	VALOR	R\$	%	VALOR	R\$	%	VALOR	
1	SERVICOS PRELIMINARES	R\$ 1.321,98	100,00%	R\$ 1.321,98	R\$ 1.321,98	100,00%	R\$ 1.321,98	R\$ 1.321,98	100,00%	R\$ 1.321,98	100,00%	R\$ 1.321,98	R\$ -	0,00%
2	INFRAESTRUTURA - FUNDACOES	R\$ 170.055,50	50,00%	R\$ 85.027,75	R\$ 85.027,75	50,00%	R\$ 85.027,75	R\$ 85.027,75	50,00%	R\$ 85.027,75	50,00%	R\$ 85.027,75	R\$ -	0,00%
3	SUPRAESTRUTURA - CORPO DA PASSAGEM	R\$ 60.938,36	0,00%	R\$ -	R\$ -	0,00%	R\$ -	R\$ 30.469,18	50,00%	R\$ 30.469,18	50,00%	R\$ 30.469,18	R\$ 30.469,18	50,00%
4	PAVIMENTAÇÃO	R\$ 93.034,87	0,00%	R\$ -	R\$ -	0,00%	R\$ -	R\$ 93.034,87	100,00%	R\$ 93.034,87	100,00%	R\$ 93.034,87	R\$ -	0,00%
5	DEVERSO	R\$ 32.999,80	0,00%	R\$ -	R\$ -	0,00%	R\$ -	R\$ -	0,00%	R\$ -	0,00%	R\$ -	R\$ 32.999,80	100,00%
		R\$ 358.350,51	24,00%	R\$ 86.349,73	R\$ 86.349,73	58,00%	R\$ 209.853,78	R\$ 209.853,78	58,00%	R\$ 63.468,98	18,00%	R\$ 63.468,98	R\$ -	0,00%

Valor por Item

TRZENTOS E CINQUENTA E OITO MIL, TRZENTOS E CINQUENTA REAIS E CINQUENTA E CINCO CENTAVOS.

Crateús, Junho de 2022

*Paulo Bruno*

Paulo Bruno L. M. Araújo  
ENGENHEIRO CIVIL  
CREA-CE: 333564



## COMPOSIÇÃO DO BDI

OBRA:

CONSTRUÇÃO DE PASSAGEM MOLHADA

LOCAL DA OBRA (BAIRRO/MUNICÍPIO/UF):

ASSENTAMENTO PALMARES, ZONA RURAL DO MUNICÍPIO DE CRATEÚS/CE

TABELA:

SEINFRA 27.1 COM DESONERAÇÃO/ SINAPI DESONERADA ABRIL/2022



MUNICÍPIO DE  
**CRATEÚS**



COD	DESCRIÇÃO	%
	<b>Despesas Indiretas</b>	
AC	Administração central	3,80
DF	Despesas financeiras	1,02
R	Riscos	0,50
	<b>Benefício</b>	
S + G	Garantia/seguros	0,32
L	Lucro	6,64
1	Impostos	
	PIS	0,65
	COFINS	3,00
	ISS	2,40
	CPRB (4,5%, Apenas INSS com desoneração)	4,50
	<b>Impostos</b>	<b>10,55</b>
	<b>BDI</b>	<b>26,00%</b>

$$BDI = \left[ \frac{(1 - (AC - S + R + G))(1 - DF)(1 + L) - 1}{1 - I} \right] \times 100$$

Em que:

AC é a taxa de rateio da administração central;

S é uma taxa representativa de seguros;

R corresponde aos riscos e imprevistos;

G é a taxa que representa o ônus das garantias exigidas em edital;

DF é a taxa representativa das despesas financeiras;

I, corresponde à remuneração bruta do construtor;

L é a taxa representativa dos tributos incidentes sobre o preço de venda (PIS, Cofins, CPRB e ISS)

*Paulo Bruno*

Paulo Bruno L. M. Araújo  
ENGENHEIRO CIVIL  
CREA-CE 333564

Crateús, Junho de 2022





**TABELA DE ENCARGOS**



OBRA: CONSTRUÇÃO DE PASSAGEM MOLHADA  
 LOCAL DA OBRA (BARRIO/MUNICÍPIO/UF):  
 ASSENTAMENTO PALMARES, ZONA RURAL DO MUNICÍPIO DE CRATEÚS/CE  
 TABELA:  
 SEINFRA 27.1 COM DESONERAÇÃO/ SINAPI DESONERADA ABRIL/2022

ENCARGOS: SEINFRA 83,85% SINAPI 16,15%  
 BDI APLICADO: 26,00%  
 DATA BASE: jun/22

CÓDIGO	DESCRIÇÃO	SEINFRA		SINAPI	
		HORISTA	MENSALISTA	HORISTA	MENSALISTA
<b>A</b>	<b>ENCARGOS SOCIAIS BÁSICOS</b>	<b>16,8%</b>	<b>16,8%</b>	<b>16,80%</b>	<b>16,80%</b>
A1	INSS	0,00%	0,00%	0,00	0,00
A2	SESI	1,50%	1,50%	1,50	1,50
A3	SENAI	1,00%	1,00%	1,00	1,00
A4	INCRA	0,20%	0,20%	0,20	0,20
A5	SEBRAE	0,60%	0,60%	0,60	0,60
A6	SALÁRIO EDUCAÇÃO	2,50%	2,50%	2,50	2,50
A7	SEGURO DE ACIDENTES	3,00%	3,00%	3,00	3,00
A8	FGTS	8,00%	8,00%	8,00	8,00
A9	SECONCI			0,00	0,00
<b>B</b>	<b>ENCARGOS SOCIAIS C/INCIDÊNCIA DE A</b>	<b>44,41%</b>	<b>16,46%</b>	<b>44,64%</b>	<b>16,61%</b>
B1	DESCANÇO SEMANAL REMUNERADO	17,84%	0,00%	17,84	Não Incide
B2	FERIADOS	3,71%	0,00%	3,71	Não Incide
B3	AUXÍLIO ENFERMIDADE	0,87%	0,67%	0,85	0,66
B4	13º SALÁRIO	10,80%	8,33%	10,81	8,33
B5	LICENÇA PATERNIDADE	0,07%	0,06%	0,07	0,06
B6	FALTAS JUSTIFICADAS	0,72%	0,56%	0,72	0,56
B7	DIAS DE CHUVAS	1,55%	0,00%	1,56	Não Incide
B8	AUXÍLIO ACIDENTE DE TRABALHO	0,11%	0,08%	0,10	0,08
B9	FÉRIAS GOZADAS	8,71%	6,73%	8,95	6,90
B10	SALÁRIO MATERNIDADE	0,03%	0,03%	0,03	0,02
<b>C</b>	<b>ENCARGOS SOCIAIS S/INCIDÊNCIA DE A</b>	<b>14,73%</b>	<b>11,38%</b>	<b>14,16%</b>	<b>10,91%</b>
C1	AVISO PRÉVIO INDENIZADO	5,40%	4,17%	5,41	4,17
C2	AVISO PRÉVIO TRABALHADO	0,13%	0,10%	0,13	0,10
C3	FÉRIAS INDENIZADAS	4,85%	3,75%	4,36	3,36
C4	DEPÓSITO DE RESCISÃO S/JUSTA CAUSA	3,90%	3,01%	3,80	2,93
C5	INDENIZAÇÃO ADICIONAL	0,45%	0,35%	0,46	0,35
<b>D</b>	<b>REINCIDÊNCIAS DE UM GRUPO SOBRE O OUTRO</b>	<b>7,91%</b>	<b>3,12%</b>	<b>7,95%</b>	<b>3,14%</b>
D1	REINCIDÊNCIA DE GRUPO A SOBRE B	7,46%	2,77%	7,50	2,79
	REINCIDÊNCIA DE GRUPO A SOBRE AVISO PRÉVIO TRABALHADO E REINCIDÊNCIA DO FGTS SOBRE O				
D2	AVISO PRÉVIO INDENIZADO	0,45%	0,35%	0,45	0,35
	<b>TOTAL (A + B + C + D)</b>	<b>83,85%</b>	<b>47,76%</b>	<b>83,55%</b>	<b>47,46%</b>

Crateús, Junho de 2022

*Paulo Bruno*

Paulo Bruno L. M. Araújo  
 ENGENHEIRO CIVIL  
 CREA-CE 333564



## **MEMORIAL DESCRITIVO**

**OBRA: CONSTRUÇÃO DE PASSAGEM MOLHADA**

**LOCAL: LOCALIDADE DE PALMARES-ZONA RURAL - CRATEÚS - CE.**

**CRATEÚS - CE, JUNHO DE 2022**



PREFEITURA DE  
**CRATEÚS**



## LOCALIZAÇÃO DO MUNICÍPIO



**Localização do Município**



**Município**

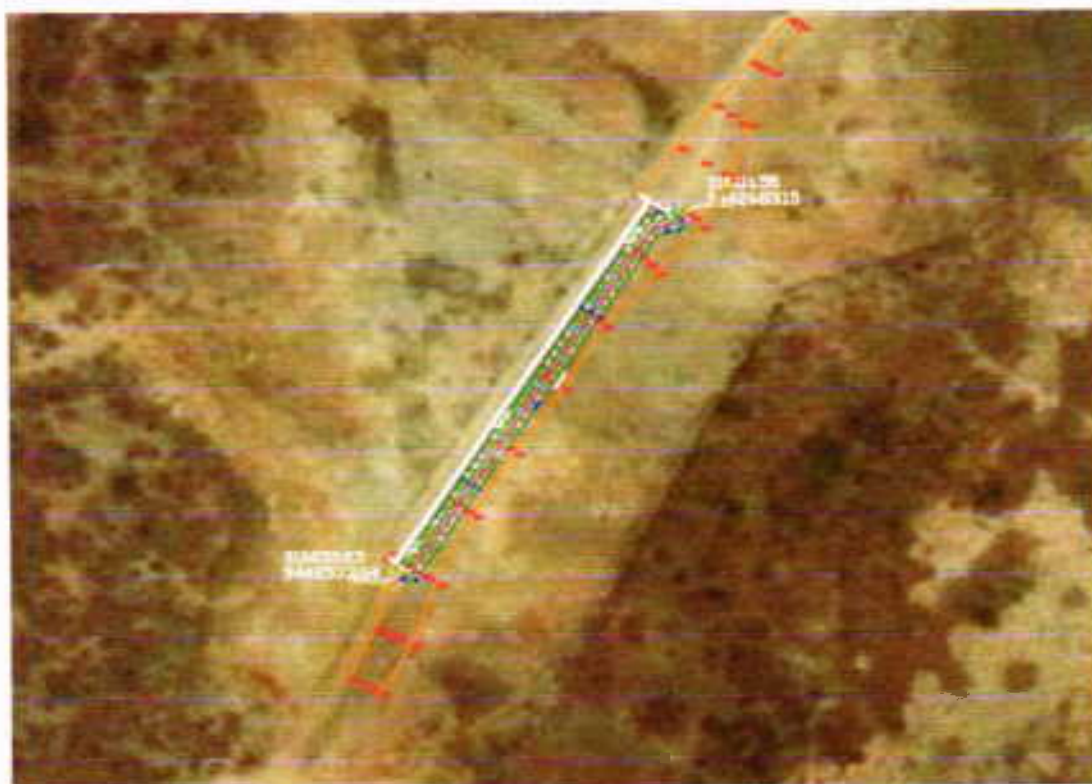

**Localização da passagem molhada**

*Paulo*



PREFEITURA MUNICIPAL DE  
**CRATEÚS**



## CONSIDERAÇÕES GERAIS PARA EXECUÇÃO DOS SERVIÇOS

### OBJETIVO

O objetivo do presente memorial é mostrar como serão executadas as diversas etapas, as especificações dos materiais e normas empregadas na execução da obra acima citada.

Estas especificações têm por objetivo estabelecer e determinar condições e tipos de materiais a serem empregados, assim como fornecer detalhes construtivos acerca dos serviços que ocorrerão por ocasião da obra. Qualquer discrepância entre estas especificações e os projetos, a dúvida será dirimida pela fiscalização.

### PROJETOS

Todos os projetos necessários à execução dos serviços serão fornecidos pela Prefeitura Municipal e quaisquer dúvidas posteriores deverão ser esclarecidas com a fiscalização.

A execução da presente obra deverá obedecer a integral e rigorosamente aos projetos, especificações e detalhes que serão fornecidos ao construtor com todas as características necessárias às perfeitas execuções dos serviços.

### FONTE DOS PREÇOS UTILIZADOS

Para o orçamento do Projeto foi utilizado a Tabela do SEINFRA Com Desoneração Versão 27.1 de acordo com a Planilha de Orçamento em anexo.

*Paulo*



PREFEITURA MUNICIPAL DE  
**CRATEÚS**



## BDI UTILIZADO

Conforme exposto anteriormente nos orçamentos e na composição de BDI exposta de acordo com Acórdão TCU 2622/2013 a Prefeitura Municipal adota um BDI de 26,00% para os serviços de acordo com a planilha em anexo.

## EXECUÇÃO DOS SERVIÇOS

O contratado deverá dar início aos serviços e obras dentro do prazo pré-estabelecido no contrato conforme a data da Ordem de Serviço expedida pela Prefeitura Municipal.

A contratada deverá apresentar à contratante, antes do início de execução dos serviços, um comprovante que possua em seu quadro técnico na data da licitação, um profissional de nível superior reconhecido pelo CREA-CE, detentor de acervo técnico que comprove a execução de serviços semelhantes aos discriminados nesta especificação.

Os serviços contratados serão executados rigorosamente de acordo com estas especificações, os desenhos e demais elementos neles referidos.

Serão impugnados pela Fiscalização todos os trabalhos que não satisfaçam às condições contratuais.

Ficará a CONTRATADA obrigada a refazer os trabalhos impugnados logo após a oficialização pela Fiscalização, ficando por sua conta exclusiva as despesas decorrentes dessas providências.

A CONTRATADA será responsável pelos danos causados a Prefeitura e a terceiros, decorrentes de sua negligência, imperícia e omissão.

Será mantido pela CONTRATADA, perfeito e ininterrupto serviço de vigilância nos recintos de trabalho, cabendo-lhe toda a responsabilidade por quaisquer danos decorrentes de negligência durante a execução das obras, até a entrega definitiva.



PREFEITURA DE  
**CRATEUS**



A utilização de equipamentos, aparelhos e ferramentas deverá ser apropriada a cada serviço, a critério da Fiscalização e Supervisão.

A CONTRATADA tomará todas as precauções e cuidados no sentido de garantir inteiramente a estabilidade de prédios vizinhos, canalizações e redes que possam ser atingidas, pavimentações das áreas adjacentes e outras propriedades de terceiros, e ainda a segurança de operários e transeuntes durante a execução de todas as etapas da obra.

Em caso de dúvida ou divergência na interpretação dos projetos e especificações, deverá ser consultada a fiscalização.

Serão impugnados pela fiscalização todos os serviços executados em desacordo com as especificações e projetos.

A comunicação entre a CONTRATANTE e a CONTRATADA, e vice-versa, relativa à execução da obra, somente terão validade se efetuadas por escrito mediante Diário de Obras.

A não ser quando especificados em contrário, os materiais a empregar serão novos, todos nacionais, comprovadamente a 1ª qualidade e satisfaçam rigorosamente as condições nesta especificação e obedecerão as prescrições das normas da ABNT. As expressões de “primeira qualidade” ou “similar” significa, quando existirem diferentes graduações de qualidade de um mesmo produto, essa graduação a ser utilizada será sempre a maior, e para que todo e qualquer “similar” possam ser utilizados, o construtor deverá consultar a FISCALIZAÇÃO por escrito, e em caso de aprovação ou desaprovação, esta também será comunicada por escrito.

Ficará a cargo do empreiteiro o fornecimento e a fiscalização da obrigatoriedade do uso dos E.P.I. e E.P.C. em cumprimento à Lei 6.514 de 22/12/77 e das normas regulamentadoras aprovadas pela Portaria 3.214 de 08/06/78, inclusas na C.L.T., ficando a PREFEITURA com a faculdade de embargar a obra pelo descumprimento da obrigatoriedade de uso.

*Pereira*



PREFEITURA DE  
**CRATEÚS**



## MANTER NA OBRA OS SEGUINTES DOCUMENTOS:

- Uma via do contrato;
- Cópias dos projetos e detalhes de execução para uso exclusivo da fiscalização;
- Registro das alterações regulares autorizadas;
- Cronograma de execução devidamente atualizado;
- Cópia do orçamento correspondente a obra;
- Cópia da ART de execução da Obra;
- Diário de Obras atualizado;
- Relatório Fotográfico.

## NORMAS

São parte integrante deste caderno de encargos, independentemente de transcrição, todas as normas (NBRs) da Associação Brasileira de Normas Técnicas (ABNT), bem como as Normas do DNIT e DER/CE, que tenham relação com os serviços objeto do contrato.

## MATERIAIS

Todo material a ser empregado na obra será de primeira qualidade e suas especificações deverão ser respeitadas. Quaisquer modificações deverão ser autorizadas pela fiscalização.

Os materiais adquiridos deverão ser estocados de forma a assegurar a conservação de suas características e qualidades para emprego nas obras, bem como a facilitar sua inspeção. Quando se fizer necessário, os materiais serão estocados sobre plataformas de superfícies limpas e adequadas para tal fim, ou ainda em depósitos resguardados das intempéries.

*Epaulo*



PREFEITURA DE  
**CRATEÚS**



De um modo geral, serão válidas todas as instruções, especificações e normas oficiais no que se refere à recepção, transporte, manipulação, emprego e estocagem dos materiais a serem utilizados nas diferentes obras.

Todos os materiais, salvo disposto em contrário nas Especificações Técnicas, serão fornecidos pela CONTRATADA.

### **MÃO DE OBRA**

A CONTRATADA manterá na obra engenheiros, mestres, operários e funcionários administrativos em número e especialização compatíveis com a natureza dos serviços, bem como materiais em quantidade suficiente para a execução dos trabalhos.

Todo pessoal da CONTRATADA deverá possuir habilitação e experiência para executar, adequadamente, os serviços que lhes forem atribuídos.

Qualquer empregado da CONTRATADA ou de qualquer subcontratada que, na opinião da Fiscalização, não executar o seu trabalho de maneira correta e adequada ou seja desrespeitoso, temperamental, desordenado ou indesejável por outros motivos, deverá, mediante solicitação por escrito da Fiscalização, ser afastado imediatamente pela CONTRATADA.

### **ASSISTÊNCIA TÉCNICA E ADMINISTRATIVA**

Para perfeita execução e completo acabamento das obras e serviços, o Contratado se obriga, sob as responsabilidades legais vigentes, a prestar toda assistência técnica e administrativa necessária ao andamento conveniente dos trabalhos.

A responsabilidade técnica da obra será de profissional pertencente ao quadro de pessoal e devidamente habilitado e registrado no Conselho Regional de Engenharia e Agronomia (CREA).

### **DESPESAS INDIRETAS E ENCARGOS SOCIAIS**





**CRATEÚS**



Ficará a cargo da contratada, para execução dos serviços toda a despesa referente à mão-de-obra, material, transporte, leis sociais, licenças, enfim multas e taxas de quaisquer naturezas que incidam sobre a obra.

A obra deverá ser registrada obrigatoriamente no CREA-CE em até cinco (05) dias úteis a partir da expedição da ordem de serviço pela Prefeitura Municipal devendo ser apresentadas a Prefeitura cópias da ART, devidamente protocolada no CREA-CE e Comprovante de Pagamento da mesma.

### **CONDIÇÕES DE TRABALHO E SEGURANÇA DA OBRA**

Caberá ao construtor o cumprimento das disposições no tocante ao emprego de equipamentos de “segurança” dos operários e sistemas de proteção nas obras. Deverão ser utilizados capacetes, cintos de segurança luvas, máscaras, etc., quando necessários, como elementos de proteção dos operários. Deverá ainda, ser atentado para tudo o que reza as normas de regulamentação “NR-18” da Legislação, em vigor, condições e Meio Ambiente do Trabalho na Indústria da Construção Civil.

Em caso de acidentes no canteiro de trabalho, a CONTRATADA deverá

Prestar todo e qualquer socorro imediato às vítimas;

Paralisar imediatamente as obras nas suas circunvizinhanças, a fim de evitar a possibilidade de mudanças das circunstâncias relacionadas com o acidente;

Solicitar imediatamente o comparecimento da FISCALIZAÇÃO no lugar da ocorrência, relatando o fato.

A CONTRATADA é a única responsável pela segurança, guarda e conservação de todos os materiais, equipamentos, ferramentas e utensílios e, ainda, pela proteção destes e das instalações da obra.

A CONTRATADA deverá manter livres os acessos aos equipamentos contra incêndios e os registros de água situados no canteiro, a fim de combater eficientemente o fogo na eventualidade de incêndio, ficando expressamente proibida a queima de qualquer espécie de madeira ou de outro material inflamável no local da obra.

*Ruedo*



PREFEITURA DE  
**CRATEÚS**



## SERVIÇOS PRELIMINARES

### LOCAÇÃO DA OBRA:

A locação obedecerá rigorosamente ao projeto arquitetônico, quanto à planialtimetria e altimetria. Será executada por profissionais capacitados, através de auxílio topográfico.

### PLACAS DA OBRA

A placa de obra deverá seguir todos os padrões definidos no orçamento. As placas deverão ser mantidas em bom estado de conservação, inclusive quanto à integridade do padrão das cores, durante todo o período de execução da obra. Esta deverá ser em chapa de zinco fixada em linhas de madeira e estar de acordo com programa de financiamento.

## INFRAESTRUTURA- FUNDAÇÕES

### ESCAVAÇÃO MECÂNICA

O serviço de escavação das valas necessárias à execução da obra deverá ser executado mecanicamente com auxílio de retro escavadeira de pneus. Nas situações em que a resistência do terreno de fundação for inferior à tensão admissível deverá ser indicada solução especial que assegure adequada condição de apoio para a estrutura, como substituição de parte do material do terreno de fundação por material de maior resistência, apoio sobre estacas, etc.

### ALVENARIA DE EMBASAMENTO DE PEDRA ARGAMASSADA

As paredes de alvenaria que se assentem diretamente sobre o terreno terão fundação em alvenaria de pedra argamassada. Serão executadas com pedras graníticas íntegras, de textura uniforme, limpas e isentas de crostas, de tamanhos irregulares e dimensões de 30cm x 20cm x 10cm. As pedras serão molhadas e assentes com argamassa de cimento e areia média ou grossa no traço 1:3 Deverá formar um todo



PREFEITURA MUNICIPAL DE  
**CRATEÚS**



maciço, sem vazios e terá espessura indicada no projeto e orçamento, como também a sua profundidade.

## SUPRAESTRUTURA- CORPO DA PASSAGEM

### ALVENARIA DE EMBASAMENTO DE PEDRA ARGAMASSADA

A laje de pedra argamassada que se assentem diretamente sobre a alvenaria de pedra argamassada. Será executada com pedras graníticas integras, de textura uniforme, limpas e isentas de crostas, de tamanhos irregulares e dimensões de 30cm x 20cm x 10cm. As pedras serão molhadas e assentes com argamassa de cimento e areia média ou grossa no traço 1:3. Deverá formar um todo maciço, sem vazios e terá espessura indicada no projeto e no memorial de cálculo, como também a sua uma altura.

### FORMA PLANA CHAPA COMPENSADA PLASTIFICADA

As formas deverão ser constituídas de modo que o concreto acabado tenha as formas e dimensões de projeto, estejam de acordo com os alinhamentos, cotas, prumos e apresente uma superfície lisa e uniforme. Deverão ainda, ser projetadas de modo que sua remoção não cause danos ao concreto, que comportem o efeito da vibração de adensamento e de carga do concreto, e as variações de temperatura e umidade sem sofrer deformações. As uniões das tábuas deverão ter juntas de toco, com perfeito encontro das arestas.

## PAVIMENTAÇÃO

### ARMADURA

A laje de concreto deve ser armada com três malhas de ferro conforme projeto e memorial de cálculo, esta será instalada em todo o piso da laje de concreto.

*Paulo*



**CRATEÚS**



## CONCRETO FCK 20Mpa COM AGREGADO ADQUIRIDO

Após a conclusão da base de pedra argamassada se iniciará a execução da laje de concreto em toda área da passagem molhada, antes da concretagem a área deverá ser molhada e permanecer isenta de outros materiais. A resistência mínima para esta concretagem deverá ser 20Mpa devendo ser realizado a concretagem com auxílio de vibrador mecânico. Após a concretagem toda a área deverá permanecer molhada sendo necessário que a mesma fique úmida por um período de sete dias, sendo recomendado molhar o concreto três vezes ao dia. Devem ser realizadas juntas de concretagem com distâncias máximas de 10 m, seguindo a indicação do projeto, com o objetivo de impedir o aparecimento de fissuras na superfície da laje.

## SELANTE ELASTRÔMETRO P/ JUNTA DE DILATAÇÃO

Em toda extensão das juntas de dilatação deverá ser preenchida com selante elastrômetro no sentido longitudinal do piso de com a finalidade de reduzir tensões internas que possam resultar em impedimentos a qualquer tipo de movimentação da estrutura, principalmente em decorrência de retração ou abaixamento da temperatura.

## DIVERSOS

### ENROCAMENTO DE PEDRA DE MÃO JOGADA (ADQUIRIDA)

Será feito um enrocamento de pedra arrumada no lado jusante da passagem molhada para evitar a retirada de material do leito podendo ocasionar recalque na fundação e conseqüentemente a demolição da passagem molhada.

### BALIZADOR EM PVC RÍGIDO D=3" C/ENCHIMENTO DE CONCRETO

A Passagem molhada receberá um balizamento lateral que servirá tanto de proteção, como para sinalização. Deverão ser confeccionados em tubo de PVC rígido

*Paulo*



CRATEÚS



com diâmetro 3" e altura de 1m e enchimento de concreto simples com elementos de refletivos implantados em todo trecho nas cores vermelhas e amarelas. A distribuição dos balizadores se fará com espaçamento de 3,0m.

#### LIMPEZA GERAL DA OBRA:

A obra deverá ser entregue em perfeito funcionamento, todas as instalações, aparelhos e equipamentos deverão quando necessários, serem ligados ao serviço público.

Deverão ser tirados todos os entulhos e removido para um local apropriado.

Paulo Bruno L. M. Araújo  
ENGENHEIRO CIVIL  
CREA-CE 333564







LICENÇA PRÉVIA	Nº 010
VALIDADE: 08/06/2023	

**ESTA LICENÇA NÃO AUTORIZA O INÍCIO DE OBRAS OU ATIVIDADES.**

A Secretaria Municipal de Meio Ambiente, no uso das atribuições que lhes são conferidas pela legislação ambiental em vigor, expede a presente Licença, com base no **Parecer Técnico Nº 288/2022**.

**IDENTIFICAÇÃO**

Nome: MUNICÍPIO DE CRATEUS	
CNPJ/CPF: 07.982.036/0001-67	
Logradouro: RUA CORONEL ZEZÉ	Nº 1141
Bairro: CENTRO	Município: CRATEUS
Processo SEMAM Nº: 7049/2022	

**CARACTERÍSTICAS DO EMPREENDIMENTO**

RELATIVA A LICENÇA PREVIA PARA IMPLEMENTAÇÃO DE UMA OBRA REFERENTE A CONSTRUÇÃO DE PASSAGEM MOLHADA, NA LOCALIDADE DE PALMARES, NA ZONA RURAL DO MUNICÍPIO DE CRATEÚS, COMTEMPLANDO UMA ÁREA DE 546,64 M<sup>2</sup>.

**CONDICINANTES**

- Cumprir, rigorosamente, a legislação ambiental vigente no âmbito Federal, Estadual e Municipal.
- **Afixar em local de fácil visualização placa indicativa do licenciamento ambiental pela SEMAM, conforme modelo em anexo, no prazo de até 30 (trinta) dias.**
- Adotar todas as medidas preventivas para evitar qualquer tipo de poluição ao meio ambiente.
- Executar integralmente o projeto apresentado, submetendo à prévia análise da SEMAM qualquer alteração que ocorra no projeto original.
- Qualquer descumprimento dos condicionantes da presente Licença, implicará no seu cancelamento, de acordo com a Resolução CONAMA nº 237/97.
- A SEMAM, mediante decisão motivada, poderá modificar os condicionantes e as medidas de controle e adequação, suspender ou cancelar esta licença caso ocorra:
  - > violação ou inadequação de quaisquer condicionantes ou normas legais;
  - > omissão ou falsa descrição de informações relevantes que subsidiaram a expedição desta licença, e
  - > graves riscos ambientais e de saúde.
- Publicar o recebimento desta Licença no prazo de até 30 (trinta) dias corridos subsequente à data da sua concessão, em cumprimento a Lei Federal nº 10.650, de 16 de abril de 2003 e a Resolução CONAMA nº 006, de 24 de janeiro de 1986 e Lei Municipal nº 203, de 22 de março de 2012.
- **Solicitar a renovação da presente Licença 120 dias antes de expirar o prazo de sua validade, o que confere renovação automática do seu vencimento até manifesto da SEMAM. No caso de requerer o pedido de renovação após o prazo dos 120 dias, mas antes do vencimento da licença, NÃO terá direito a renovação automática. O não**





**cumprimento desta solicitação implicará na cassação total do Processo.**

**- Quando da solicitação da Licença de Instalação, deverá ser apresentado os seguintes documentos:**

1. Cópia do Alvará de Construção emitido pela Secretaria de Infraestrutura;
2. Cópia da ART do técnico responsável pelos Projetos, devidamente assinada;
3. Memorial descritivo de execução da obra;
4. Demais documentos exigidos pela SEMAM.

**- Manter sempre no local da obra/atividade cópia da licença expedida, e**

**- A obra estará passível de ser fiscalizada, a critério da SEMAM.**



### IMPORTANTE

Esta Licença foi baseada em informações apresentadas pelo interessado e não dispensa e nem substitui quaisquer outros tipos de certidões, alvarás, licenças ou autorizações de qualquer natureza, exigidos pela legislação Federal, Estadual ou Municipal, devendo o requerente cumprir rigorosamente a legislação vigente.

Licença reformulada após alterações nos projetos arquitetônicos, segundo exigências da instituição financiadora, Caixa Econômica Federal.

Crateús (CE), 08 de Junho de 2022.

Rogério Augusto Oriano

**ROGERIO AUGUSTO ORIANO**

**SECRETÁRIO MUNICIPAL DE MEIO AMBIENTE**